

LA Semilla

15

AÑO 4 NÚMERO

INFORME DE ACTIVIDADES 2005

del Magistrado Presidente de los Tribunales Agrarios

Ciclo de Conferencias

UNAM y TSA

Artículo:

Fumando espero ... Bocanadas de Alto Riesgo

Un recorrido por:

PENÍNSULA DE BAJA CALIFORNIA





CONTENIDO

TRIBUNAL SUPERIOR AGRARIO

MAGISTRADO PRESIDENTE

LIC. RICARDO GARCÍA VILLALOBOS GÁLVEZ

MAGISTRADOS NUMERARIOS

LIC. LUIS OCTAVIO PORTE PETIT MORENO
 LIC. RODOLFO VELOZ BAÑUELOS
 LIC. MARCO VINICIO MARTÍNEZ GUERRERO
 LIC. LUIS ÁNGEL LÓPEZ ESCUTIA

MAGISTRADA SUPERNUMERARIA

LIC. CARMEN LAURA LÓPEZ ALMARAZ

SECRETARIO GENERAL DE ACUERDOS

LIC. HUMBERTO JESÚS QUINTANA MIRANDA

OFICIAL MAYOR

LIC. ALBERTO RÉBORA GONZÁLEZ

CONTRALORA INTERNA

LIC. THELMA VERA JIMÉNEZ

DIRECTOR GENERAL DE ASUNTOS JURÍDICOS

LIC. ERNESTO JIMÉNEZ NAVARRETE

DIRECTORA GENERAL DE RECURSOS HUMANOS

LIC. IRMA CRISTINA GÓMEZ PRUNEDA

DIRECTOR GENERAL DE RECURSOS FINANCIEROS

PROFR. JAIME DÍAZ MORALES

DIRECTOR GENERAL DE RECURSOS MATERIALES

LIC. ÁNGEL F. GARCÍA TORAÑO

La semilla

Gaceta interna de los Tribunales Agrarios La Semilla. Publicación trimestral Abril-Junio de 2006. Editor Responsable: Lic. Arturo Vélaz Pérez. Número de Certificado de Reserva otorgado por el Instituto Nacional del Derecho de Autor: 04-2004-072016575300-109. Número de Certificado de Licitud de título: 13182. Número de Certificado de Licitud de Contenido: 10755. Domicilio de la Publicación: Orizaba 34, Colonia Roma, C.P. 06700, México, D. F. Imprenta: Impresora San Buenaventura, S.A. de C.V. Libertad 111, San Buenaventura, C.P.



Informe de Actividades del
Magistrado Presidente 2005



Ciclo de Conferencias UNAM



Visita al TUA del Distrito 18
Cuernavaca, Mor.

Lluvia encapsulada

Al encuentro de un libro:
Morelos

Quién es quién
Lic. Carlos Tarrab Guesnel

Editorial 1



Día de las Madres



Aniversario Lic. Adolfo López Mateos
Nombramiento en la Contraloría

Fumando espero ...
Bocanadas de Alto Riesgo

Conoce los estados sede de los TUA:
Península de Baja California

Violencia en la Televisión

EDITORIAL

En este número, destaca

el Informe Anual de Actividades 2005 rendido por el Magistrado Presidente, Lic. Ricardo García Villalobos ante el H. Pleno del Tribunal Superior Agrario el pasado 30 de marzo.

Como parte de los Programas de Capacitación Académica, el Centro de Estudios de Justicia Agraria, en Colaboración con la Facultad de Derecho de la Universidad Nacional Autónoma de México, organizó un Ciclo de Conferencias cuyo tema central fue la Justicia Agraria en México.

En esta ocasión, el recorrido por la República se detiene en la península de Baja California que, a pesar de ser de las entidades más jóvenes de nuestro país, resguarda un mosaico cultural que alberga vestigios de culturas prehistóricas que se alojaron en México, además de poseer un fulgor atractivo para quien gusta disfrutar de la generosidad de la Naturaleza.

La salud siempre es un tema importante, por tal motivo y sin el afán de generar polémica con la libertad que tenemos como consumidores, existe la obligación de mencionar los riesgos que produce el cigarro, situación que se comenta en el artículo *Fumando espero* ... ▲



Editorial



1er. Aniversario

del



ABRIL DE 2006

Este mes de abril el Mural Agrario cumple un año de haber iniciado su publicación. Si, doce meses durante los cuales el personal del Tribunal Superior Agrario ha sido informado básicamente del quehacer institucional, de temas culturales, así como de temas de interés general.

Reiteramos la invitación a nuestros compañeros de los Tribunales Agrarios a continuar con el apoyo que nos han brindado hasta la fecha. ▲



Centro de Estudios de Justicia Agraria



ABRIL-JUNIO 2006

La Semilla



INFORME

DE ACTIVIDADES

del Magistrado Presidente

2005

En el abandono de políticas públicas que han profundizado la precariedad y la exclusión de amplios contingentes del México rural, la acción cotidiana de los tribunales agrarios, callada y consistente, no sólo ha mantenido la seguridad jurídica y la paz social, sino que constituye un recio asidero para que los hombres y mujeres del campo puedan vislumbrar posibilidades de superar la posición productiva que confrontan.

ANTE EL H. PLENO del Tribunal Superior Agrario, su Magistrado Presidente, Licenciado Ricardo García Villalobos, el pasado 30 de marzo rindió el Informe de Labores 2005.

Dicho acto fue honrado con la presencia de la Senadora Arely Madrid Tovilla, Presidenta de la Comisión de Reforma Agraria de la Cámara de Senadores; el Licenciado Teófilo Manuel García Corpus, Presidente de la Comisión de Reforma Agraria de la Cámara de Diputados; el Licenciado Jorge Arturo Camero Ocampo, Magistrado del Décimo Tribunal Colegiado en Materia Administrativa del Primer Circuito; el Doctor Fernando Serrano Migallón, Director de la Facultad de Derecho de la UNAM; la Señora Beatriz Pagés Rebollar, Directora de la Revista Siempre!; el Lic. Rogelio Parra Silva, Subprocurador General Agrario y el Profesor Alfonso Zárate Flores, Director del Grupo Consultor Interdisciplinario, S. C., además de miembros del Consejo Nacional de la Abogacía.

De acuerdo con las formalidades del mismo, el Orden del Día fue dictado por el Licenciado Carlos Tarrab Quesnel, Coordinador de Asesores del Magistrado Presidente del Tribunal Superior Agrario, así como por el Secretario General de Acuerdos, Licenciado Humberto Quintana Miranda.

El Informe, expuesto de manera ágil y precisa, destaca que:

- Se recibieron 665 asuntos correspondientes a juicios agrarios, recursos de revisión, excitativas de justicia, contradicción de tesis, competencia y excusas.

- La Secretaría General dio trámite a 1036 promociones relativas a expedientes que no cuentan con proyecto de resolución, 725 asuntos relativos a expedientes con sentencia aprobada; se cumplimentaron 48 acuerdos para mejor proveer y se diligenciaron 67 despachos.

- Se resolvieron 613 recursos de revisión y se emitieron 9 resoluciones relativas a juicios agrarios del denominado rezago agrario.

- Se ordenó la ejecución y cumplimiento de 27 sentencias positivas de tierras, cuyo beneficio recayó en 1845 campesinos, habiéndose entregado 21,144-61-52 has.

- 778 demandas de amparo se interpusieron en contra de resoluciones del Tribunal Superior Agrario.

- Los Tribunales Unitarios Agrarios recibieron 36,924 asuntos.

- Los magistrados de los Tribunales Agrarios realizaron 95 jornadas de itinerancia en beneficio de 279 municipios, atendándose 3,036 asuntos con la realización del mismo número de audiencias.

- La plantilla actual del Tribunal Superior Agrario está conformada por 1531 plazas, de las cuales el 56.6% son ocupadas por mujeres.

- En cumplimiento con la normatividad relativa al Servicio



Civil de Carrera, se llevaron a cabo dos concursos para la asignación de plazas profesionales.

- El presupuesto asignado a los Tribunales Agrarios se redujo en un 35.6%, lo que afectó a varios programas.

- En el mes de febrero de 2005 se iniciaron las operaciones para el arranque del Sistema de Gestión de Expedientes de los Tribunales

Unitarios Agrarios.

- Dentro de las actividades académicas, de Capacitación y Difusión, se realizaron diversas conferencias, presentaciones de libros, edición de publicaciones y celebración de convenios de colaboración.

- En la ciudad de Villahermosa, Tabasco, se

llevó a cabo la Cuarta Reunión Nacional de Magistrados bajo el tema "Justicia Ambiental para el Desarrollo Sostenible de América Latina y el Caribe", con la importante colaboración de la Comisión Económica para América Latina (CEPAL).

- El Foro Internacional del Migrante 2005 se realizó en la ciudad de Tijuana, Baja California, con la participación de expertos académicos, empresarios, servidores públicos, líderes de organizaciones de la sociedad civil y distinguidos formadores de opinión, tanto nacionales como extranjeros. ▲

Se ejecutaron 27 sentencias positivas de tierras, cuyo beneficio recayó en 1845 campesinos.

La plantilla actual del TSA está conformada por 1531 plazas, de las cuales el 56.6% son ocupadas por mujeres.

El presupuesto asignado a los Tribunales Agrarios se redujo en un 35.6%, lo que afectó a varios programas.

MAYO 10

2006

TRIBUNAL SUPERIOR AGRARIO

Festejo

DÍA DE LAS MADRES

EN HONOR DE LAS MAMÁS DEL T.S.A.

Como en años anteriores, el 9 de mayo tuvo lugar un almuerzo para celebrar a las mamás que colaboran en el Tribunal Superior

participación de las convidadas: hubo concursos, bailes y la instalación de un karaoke que estimuló a las señoras a mostrar sus cualidades artísticas.

Como cada año en México, desde 1922, el 10 de mayo se celebró el Día de la Madre.

La idea original en nuestro país es de don Rafael Alducín, distinguido periodista y hombre de letras, quien exaltó las virtudes que adornan a la mujer mexicana.

Vale la pena mencionar que se hizo una rifa de regalos así como la entrega de presentes a cada una de las asistentes.

Finalmente, las festejadas pudieron disponer del siguiente día para su descanso o tal vez para prolongar las fiestas organizadas en su honor a posteriori.



Agrario. Esta vez se organizó en un jardín ubicado en el sur de la Ciudad.

La reunión fue bastante amena gracias a la intervención de un grupo de animadores. Durante el festejo -que por cierto fue amenizado por un trío- hubo una serie de actividades recreativas que se desarrollaron con la

El Magistrado Presidente Licenciado Ricardo Villalobos, junto con la Licenciada Emelia Castillo, el Oficial Mayor, Lic. Alberto Rébora y la Directora de Recursos Humanos Irma Cristina Gómez Pruneda dirigieron un mensaje de felicitación a las mamás de este Tribunal quienes, por cierto, fueron obsequiadas con 50 análisis clínicos patrocinados por la Presidencia del Tribunal Superior Agrario.



Licenciada Emelia Castillo.



Durante el festejo.

CICLO DE CONFERENCIAS UNAM



abril 24, 26 y 27



Lic. Mario Cueva, Lic. Ma. Magdalena Sánchez y Lic. José Luis Díaz Ordaz.

Agraria y sus retos para el Nuevo Milenio". El Magistrado Numerario, Licenciado Rodolfo Veloz Bañuelos prosiguió con el tema "La competencia de los tribunales agrarios".

Magistrado Presidente del TSA, Licenciado Carlos Tarrab Quesnel.

El segundo día participaron el Doctor Rubén Delgado Moya con la conferencia "La Prueba". La Licenciada María Magdalena Sánchez Conejo desarrolló el tema "La Sentencia".

La última jornada corrió a cargo de la Licenciada Carina Carmen González Ramos, quien dictó la Conferencia Magistral "El juicio de amparo en Materia Agraria".

LA FACULTAD DE DERECHO DE LA UNIVERSIDAD NACIONAL

Autónoma de México y el Tribunal Superior Agrario, a través del Centro de Estudios de Justicia Agraria, organizaron el Ciclo de Conferencias denominado "Impartición de Justicia Agraria", el cual se llevó a cabo en la Sala de Plenos del propio Tribunal los días 24, 26 y 27 de abril.

Ante el H. Pleno, miembros del Tribunal y universitarios, el Magistrado Presidente, Licenciado Ricardo García Villalobos, inauguró el acto al impartir la Conferencia Magistral "La Justicia

El Licenciado Oscar Vázquez del Mercado Cordero, Secretario General de la Facultad de Derecho de la UNAM fue el Invitado de Honor



durante la apertura del Ciclo. El moderador del presidium fue el Coordinador de Asesores del

La Ceremonia de Clausura estuvo a cargo del Director del Centro de Estudios de Justicia Agraria, Licenciado Jorge Martínez Carrillo. ▲

LICENCIADO **ADOLFO**

López Mateos

ANIVERSARIO DEL NATALICIO

EL PASADO 26 DE MAYO, el Magistrado Presidente Licenciado Ricardo García Villalobos Gálvez emitió un discurso durante la conmemoración del XCVI Aniversario del nacimiento del Presidente Adolfo López Mateos, "un hombre que transita en la excepción de la Historia de México".



El Licenciado García Villalobos recordó, entre otras, las obras que López Mateos realizó: nacionalizó la Industria Eléctrica; conformó y estructuró el ISSSTE, estableció la producción del Libro de Texto Gratuito, además de la consolidación del "Apartado B" del Artículo 123 Constitucional.

Asistieron al acto el Gobernador del Estado de México, Enrique Peña Nieto; el Presidente del Colegio de Abogados de México, Jesús Cortazar Murphy y la Señora Julliana Marín, nieta de Don Adolfo López Mateos. ▲



NOMBRAMIENTO EN LA **CONTRALORÍA** INTERNA

En breve ceremonia celebrada el pasado 23 de junio, el Magistrado Presidente, Licenciado Ricardo García Villalobos, designó a la Licenciada Thelma Vera Jiménez como Contralora Interna de los tribunales agrarios.



La Licenciada Vera, además de ser abogada, también es comunicóloga.

Ha laborado en diferentes instituciones de la Administración Pública Federal.

Ingresó al Tribunal Superior Agrario en 1995 y su desempeño se ha apreciado en los diversos cargos que ha ocupado en nuestra Institución.

Enhorabuena y suerte en su nuevo cargo a la Contralora Vera. ▲



Lic. Thelma Vera Jiménez.

VISITA AL
TRIBUNAL UNITARIO

Distrito 18

CUERNAVACA

Morelos



El pasado 30 de junio estudiantes postgraduados en Derecho de Loyola University of New Orleans, participaron en una serie de prácticas forenses y dentro de su programa de actividades, incluyeron una visita al Tribunal Unitario Agrario del Distrito 18 con sede en Cuernavaca, Estado de Morelos.

Arroyo, en sus observaciones sobre procedimientos y demás labores que lleva a cabo el personal del TUA 18.

Los practicantes, además, fueron invitados a realizar algunas tareas que se les asignaron dentro de la Institución. Entre ellas destacan cómo es que se da respuesta a recursos de revisión, excitativas de justicia y juicios agrarios.



Audiencia pública.



Estudiantes postgraduados en Derecho.

Los Universitarios de Loyola tuvieron oportunidad de presenciar una audiencia pública, en la que tomaron nota de la estructura que presenta un comisariado ejidal y las diferencias que existen entre este y un núcleo comunal.



Explicación del procedimiento.

Los estudiantes, interesados en la labor de los Tribunales Agrarios, fueron asesorados por la Magistrada de este Tribunal, Licenciada Ramona Garibay

Al final de la práctica, the Adjunct Professor of Law, Evangeline Gabriel manifestó su interés por establecer contacto entre la Universidad de Nueva Orleans y el Tribunal Superior Agrario. ▲



FUMANDO Espero...

BOCANADAS DE ALTO RIESGO

Por: YURI DELGADO CLEMENTE



La adicción al cigarro es más difícil de abandonar que la de drogas como la heroína y cocaína. Ello se debe, en gran medida a que el acto de fumar corresponde más a una necesidad de llevarse un objeto en la boca que a cubrir un requerimiento de nicotina que, lejos de "calmar los nervios" de quien la consume, estimula más su sensación de ansiedad.



Un intento por dejar de fumar produce depresión, irritabilidad, dolor de cabeza, alteraciones en el sueño, estrés y, sobre todo, ansiedad. Ello refuerza más la dependencia.

Es por demás hablar de las repercusiones del cigarro en la salud de un fumador. Hasta en las cajetillas de cigarrillos aparecen. Este artículo puede resultar interesante tanto para las personas que no fuman como para quienes participan de este hábito.

Los riesgos que enfrenta un fumador pasivo desafortunadamente no son un mito. Por el contrario, son más drásticos de los que corre una persona que fuma, ya que pueden provocar un daño inmediato, especialmente si se trata de niños.

Entre otras, las enfermedades que puede desarrollar un fumador pasivo son padecimientos respiratorios o complicación de ellos: una Enfermedad Pulmonar Crónica Obstructiva, por ejemplo; una Enfermedad Cardíaca Coronaria (ECC); problemas circulatorios; diversos tipos de cáncer pulmonar; cáncer de páncreas; cervical; así como bajo peso en el producto de gestación.

Para quienes fuman se incrementa la impotencia sexual, el mal aliento, coloración amarilla de uñas y dientes, abortos espontáneos o peso ligero en el bebé, si es que se logra.

En el caso de infantes, inhalar humo de cigarro puede desembocar en una muerte prematura, puesto que sus cuerpos en formación los hacen más vulnerables. Los adultos no quedan exentos de este riesgo.

Pero fumar también es un problema social ¿Cuántos adolescentes no adoptan el vicio por lograr aceptación dentro de un grupo? ¿Quiénes no comenzaron a fumar porque el acto de sostener un cigarro "da personalidad" o implica mayor "estilo"?

¿Cifras? Poco alentadoras. Aquí hay algunas para pensar: cerca de 4,000 sustancias químicas reaccionan cuando se consume un cigarro. Grosso modo se las puede clasificar en 3 tipos: metales tóxicos, gases venenosos y sustancias cancerígenas.



Y si de números se trata, el 70% de las personas que intentan dejar el cigarro vuelven a incidir. En México, existen 13 millones de fumadores, que implican una inversión de 29 mil millones de pesos por parte del Sector Salud

en la atención y tratamiento de enfermedades derivadas del consumo de cigarrillos.

El cigarro también merma el bolsillo. En promedio, una cajetilla de cigarrillos cuesta alrededor de 20 pesos. Una persona que fuma una cajetilla diaria gasta 7,300 pesos al año. Si no varía el precio, en quince años habrá invertido cerca de 109,500 pesos sin tomar en cuenta lo que ha pagado desde que se inició en el negocio.

Se sabe que el placebo y los parches de nicotina no son de gran ayuda para dejar la adicción al cigarro. El pasado 11 de mayo, estudiosos del fenómeno tabaquismo hallaron que la vareniclina actúa sobre los mismos receptores del organismo que la nicotina. Ello

disminuye el impulso de fumar y los síntomas de abstinencia arriba enumerados.

La reducción de riesgos en los fumadores pasivos es muy sencilla y compleja a la vez: conseguir que los espacios cerrados -destinados a no fumar- sean respetados. Si

usted fuma, tome en cuenta lo siguiente: la próxima vez que vaya a encender un cigarro "póngase en el lugar del otro", como escribió alguna vez Fernando Savater. ▲

FUMAR CIGARRILLOS PROVOCA

El 95% de los **cáncer de pulmón**, el 50% de los **cáncer de vejiga** y el 40% de los **de estómago, esófago y boca**, entre otros ...



ALGUNAS SUSTANCIAS QUE CONFORMAN EL HUMO DEL CIGARRO

• 1) CANCERÍGENAS

- a) Formaldehído. Embalsamador de cadáveres.
- b) Benceno: Componente de la gasolina.
- c) Polonio 210: Elemento Radioactivo
- d) Cloruro de Vinilo: Empleado en la elaboración de tuberías de plástico.

• 2) METALES TÓXICOS

- a) Cromo: Se usa para fabricar acero.
- b) Arsénico: Sustancia activa de pesticidas.
- c) Plomo: Anteriormente, se utilizaba para hacer pinturas.
- d) Cadmio: Componente de baterías alcalinas.

• 3) GASES VENENOSOS

- a) Tolueno: Se halla en solventes y pinturas.
- b) Amoniaco: Ingrediente activo en limpiadores caseros.
- c) Butano: Gas. Líquido, combustible de encendedores.
- d) Ácido Cianhídrico: Se utiliza en la elaboración de armas químicas.
- e) Monóxido de Carbono: Uno de tantos gases emitidos por automóviles.

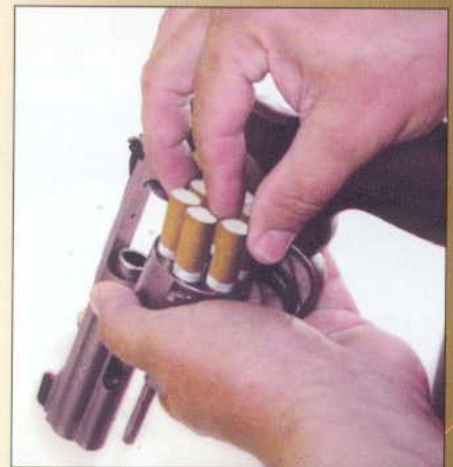



Lluvia encapsulada

Tecnología aplicada al campo

Por: YURI DELGADO CLEMENTE



El Ing. Sergio Rico Velasco, Director de Comercializadora Redi es un mexicano creativo que ha generado un producto conocido como "lluvia sólida" con tecnología usada en Estados Unidos por la compañía Monsanto denominada "Silos de Agua".

La "lluvia sólida" es semejante a la sal o el granizo. Se trata de un granulado blanquizco derivado del petróleo, compuesto por poli-acridamida, acrilato de potasio y silicatos de aluminio. Su principal propiedad es el almacenamiento de agua. La hidratación del granulado puede lograrse con el agua de lluvia al capturarla en recipientes de 200 litros en los que se han colocado previamente 400 gramos de Silos.

Una vez colectada el agua, los silos pueden guardarse en costales de plástico que pueden conservarse hasta por 5 meses y puede emplearse durante la sequía, por ejemplo, o bien en otras épocas del año.

La lluvia sólida puede aplicarse a cualquier tipo de cultivo: cereales, hortalizas, pastos, árboles frutales o maderables. Es muy importante que los silos tengan contacto con las raíces para que estas puedan absorber la humedad.

Los resultados obtenidos en siembras "regadas" con lluvia sólida son alentadores. Ello demuestra que esta tecnología sería una excelente opción que podría aplicarse en el campo mexicano.

 Fuente: Expansión, Septiembre de 2005. s/p.

ING. JESÚS RICO VELASCO

- Ingeniero Químico Industrial, Egresado de la Escuela Superior de Ingeniería Química del Instituto Politécnico Nacional.

- Director del Grupo REDI (Representaciones y Distribuciones Industriales, S.A. de C.V.).

- Desarrolló la tecnología para almacenar, transportar y usar, en la agricultura, la lluvia sólida, lo que le dio el Premio Anual de Ecología y Medio Ambiente 2002, otorgado por la Fundación Miguel Alemán.

- Asegura que el químico con el cual se elabora el silo es un producto de uso común, pero la aplicación agrícola es resultado de la investigación, desde hace ocho años, de los polímeros como retenedores de humedad.



MÁS DATOS

- Para el sector agrícola, donde se consume 83% del vital líquido, el empleo de silos de agua es una alternativa prometedora, ya que permite ahorrar hasta 90% de este recurso respecto a métodos tradicionales de riego, que además requieren una mayor inversión.

- Con su empleo se han logrado rendimientos en las cosechas mayores al 300%; utilizando 50% menos de agua, 75% menos fertilizantes y 50% menos herbicidas.

- Con los silos de agua los agricultores en lugar de esperar la lluvia, pueden almacenarla para que vaya cediendo su humedad a las raíces de las plantas hasta por un periodo de cinco meses.

Fuentes electrónicas:

www.teorema.com.mx
www.silosdeaguasa.com/Galeria_Fotos.htm
www.jerez.com.mx/presidencia/diciembre.html

Península de BAJA California

CONTRASTE DE PAISAJES

Escudo de armas, BC



Por: YURI DELGADO CLEMENTE

El nombre de California fue usado por primera vez en *La chanson de Roland*, una epopeya que data del siglo XII. Volvió a aparecer en *Las Sergas de Espladián*, de Garcí Ordóñez de Montalvo en 1510 para denominar una isla cercana al Paraíso.



Mar y desierto en Loreto, BCS.

UBICACIÓN GEOGRÁFICA



Mar de Cortés, BC.

Tiene una superficie de 143,600 km² más 1,500 km² de islas. Flanqueada al oeste y sur por el Océano Pacífico; al norte por el Río Colorado y al este por el Golfo de California o Mar de Cortés. Península rugosa que emergió hace 2 millones de años. Cuenta con 4 cadenas montañosas, bahías, esteros, playas, cayos y puertos. No tiene caudales de agua importantes, salvo riachuelos en el noroeste y manantiales temporales en el centro y sur.

CLIMA

La aridez del territorio se debe, en gran medida al cambio climático producido al final de la Era Glacial. Se registran tempo-

radas de lluvias bien delimitadas en las zonas norte y sur, no así en el centro. La ausencia de humedad, los brotes geotérmicos producidos por las corrientes de magma adyacentes a la península y la intensa radiación solar, convierten a Baja California en uno de los lugares más despejados del planeta y hostiles para ser habitados. Los contrastes entre desierto y mar conforman un paisaje bellissimo.

FLORA Y FAUNA

La delicadeza del ecosistema bajacaliforniano ha creado una biodiversidad poco vista en el mundo: predominan los arbustos, matorrales, varias especies de agave, mezquites y datilillos, aunque pueden apreciarse bosques en la sierra (pinos, encinos y saguaros).

La fauna comprende el 39% de las especies de mamíferos marinos del mundo, la tercera parte de los cetáceos, 4,500 especies de invertebrados identificados y 891 especies de peces. Es, como apuntó alguna vez Jacques Costeau, el "acuario del mundo". El pasado marzo fue descubierta una nueva especie de tiburón. Además, hay

181 especies de aves como el águila real, el cisne trompetero, la lechuza de orejas largas, pato cucharón, pato cuaremeño, pato de copete, entre otras. ¿Animales terrestres? Coyotes, mico de noche, pumas, topos, ratón de patas blancas, zorro gris, mapaches, tlalcoyotes y hasta borrego cimarrón.

Comondú, BCS.



Borrego cimarrón.

HISTORIA

Aunque son las entidades más jóvenes de México, sendas californias comparten una historia en común bastante extensa.

Prehistoria

No se sabe con exactitud la llegada del Hombre a la península, mas existen vestigios del año 10,000 a. C. Son piedras ovoides afiladas por los lados, como puntas de lanza, halladas lejos de restos fósiles, pero sí junto a huesos de bisonte cortados o quemados.

Los primeros asentamientos humanos fueron núcleos no mayores de 250 personas que compartían algún parentesco y se dedicaban a la caza y a la recolección. En el sur llegaron grupos de la familia lingüística guaycura-pericú. La lengua Pericú tuvo 4 variantes dialectales: el huchití éste, el cora, aripe y el perihue.



Escudo BCS



Cabo San Lucas, BCS



Mulegé, BCS



Pinturas rupestres en cueva, BC.

Los pericúes habitaron los actuales poblados de San Lucas, las islas del Espíritu Santo, Cerralvo y San José. Eran pescadores, cazadores y recolectores. No construyeron viviendas, se refugiaron en cuevas, practicaron la poligamia y guardaban los huesos de sus muertos en hatillos o envoltorios. Tanto pericúes como guaycuras conocieron el arco, flecha y lanzadardos.

En el norte se establecieron grupos yuma, cochimí y laymón correspondientes a la rama yumana. De la lengua cochimí, se desprendieron las formas lingüísticas didiú, cochimí, monqui, laymón y cadagomeño. Ellos se ubicaron en la zona que va desde Bahía Magdalena, San Juan Bautista Malibat, Santo Domingo, San Felipe y San Pedro Mártir.



San Pedro Mártir, BC.

Los grupos meridionales crearon una nueva cultura. Comondú y es tal vez a esta civilización a quien se debe la existencia de uno de los 5 lugares con mayor número de pinturas rupestres en el planeta.

Conquista

La península de California ya tenía nombre antes de ser explorada. En 1529 Hernán Cortés organizó la primera de 4 expediciones a la "isla" de California. El objetivo era colonizar el "paraíso periférico", mas las hostilidades del ecosistema y los nativos, la escasez de agua y alimentos, llevaron los tres primeros viajes al fracaso.

En 1539 Cortés envía una flota al mando de Francisco de Ulloa a explorar el lugar. En este viaje la geografía de Baja California da un revés a los conquistadores: no es una isla.

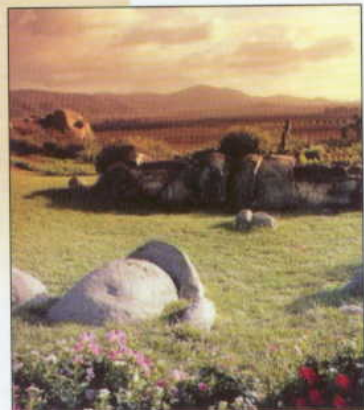

Cañón de Guadalupe, BC.

En 1570, la perspectiva de una ruta comercial hacia Filipinas posó sus ojos en la península, tanto de españoles como de los piratas ingleses: Francis Drake arribó al Océano Pacífico y en 1587 Thomas Cavendish captura el galeón Santa Ana procedente de Manila, lo despoja de sus mercancías, retiene a la tripulación y prende fuego a la nao.

Colonia

La Iglesia Católica estuvo presente en Baja California. En 1697, el padre José María de Salvatierra inició un nuevo proyecto para poblar la región. Gracias a los donativos de la Compañía de Jesús y la experiencia del padre Eusebio Francisco Kino fundó la misión de Nuestra Señora de Loreto. Desde ese momento hasta 1767 los jesuitas establecieron 16 misiones en la parte sur y 3 al norte. Guaycuras, cochimíes y pericúes fueron las comunidades a catequizar.

Periodo Independiente

Por su lejanía continuó como colonia española hasta 1822. En este periodo la decadencia de las misiones implicó el cierre de la mayoría. Ante el descuido clerical y gubernamental, los habitantes convirtieron estos lugares en ranchos ganaderos y de agricultura.

Tras la guerra con Estados Unidos, el 2 de febrero de 1848 la Alta California pasa a ser territorio de la Unión Americana.

PARA VISITAR

Baja California posee un sinnúmero de atractivos:

Mexicali

La capital de Baja California ofrece lugares espectaculares. El Cañón de Guadalupe con sus balnearios naturales son un oasis en medio del desierto. En el pasado, el Cañón fue una ruta de las tribus pai-pai

y cucapah para recolectar nueces de pino en la meseta de la Sierra de Juárez.

Ensenada

Importante puerto. A 35 Km. del mismo, se encuentra "La Bufadora", atracción natural formada por un géiser marino cuyas emisiones se elevan a más de 30 metros de altura.



"La bufadora", BC.

Un espectáculo muy emotivo es el avistamiento de ballenas grises provenientes de los mares del norte que llegan al sur de la Laguna Ojo de Liebre, la Laguna San Ignacio y Bahía de Ballenas en Baja California Sur, para dar a luz a sus ballenatos.

Tecate

Ciudad fronteriza de estilo arquitectónico colonial, con extensos paisajes de campos ganaderos, montañas y formaciones rocosas. Además, es sede de una cervecería homónima. Cuenta con servicios especializados en atención a la salud, reconocidos a nivel mundial. Existen en el entorno de la ciudad pinturas rupestres.

La Paz

La fundó Hernán Cortés en 1535, nombrándola Bahía de la Santa Cruz y desde 1596 se



La Paz, BCS.

llama La Paz. ¿Playas? Bellísimas: El Tesoro, Tecolote, Coromuel, Caimancito y Pichilingüe, por mencionar algunas.



Santa Rosalía, BCS.

Santa Rosalía

Luce una peculiar arquitectura afrancesada. El 7 de julio de 1885 la compañía francesa El Boleo inició la explotación de los yacimientos de cobre de Santa Rosalía, mediante una concesión de Porfirio Díaz. En 1897 se instaló la iglesia de Santa Bárbara, diseñada por Gustave Eiffel en 1884 y preconstruida en dos años para ser exhibida en la exposición mundial de París en 1889.

Los Cabos

En pocos años se convirtieron en uno de los destinos de playa favoritos del turismo internacional.

Cabo San Lucas y San José del Cabo conforman un corredor turístico de 33 Km. en el extremo sur de la península. Destaca la pesca deportiva de marlin, pez vela, espada, dorado y jurel. El buceo es recomendable por las famosas cataratas de arena, las colonias de coral negro y la fauna marina. En las playas del Amor, el Médano y la Hacienda en Cabo San Lucas y la llamada Costa Azul en San José del Cabo, es posible practicar cualquier deporte náutico.

Un recorrido por sus alrededores obliga a visitar el Arco de Cabo San

Lucas -único finis terrae en el mundo, bajo el cual se unen el Océano Pacífico y el Mar de Cortés.



Cabo San Lucas, BCS.

Otras atracciones son la Reserva de la Biosfera de la Sierra de La Laguna; el estero de San José del Cabo, habitat de aves tropicales; los poblados de Miraflores con sus artesanías de piel; Santiago destacado por su zoológico y museo de fósiles gigantes.

Pinturas Rupestres

Se trata de 12 km² cuyo centro se encuentra en la sierra de San Francisco. El estilo y las dimensiones de los murales las convierten en un atractivo único para turistas e investigadores. Es un tipo sui generis de pintura en la que los animales están en posiciones dinámicas y atravesados por flechas o lanzas. Los hombres, en cambio, guardan posturas estáticas. Algunas representaciones miden 4 metros de altura y su estado de conservación ha permanecido incólume al tiempo.

El número de cuevas adornadas es enorme y han sido bautizadas en su mayoría con el nombre del animal más representado o de mayor tamaño. La más accesible de ellas es la Cueva del Ratón.

GASTRONOMÍA

Casi toda la comida se basa en productos del mar. En Baja California Sur, los platillos más destacados son la Langosta, la Almeja Chocolate, Machaca de Mantarraya, Filete Imperial y cerdo en salsa de tamarindo. El norte destaca por su paella de mariscos, la Langosta Estilo Puerto Nuevo, tacos de pescado

y la comida china, que se ha hecho tradicional en Mexicali.

Para beber, nada como un buen rompope de las Madres Brígidas de Tecate o una damiana en las rocas. El 90% de los vinos mexicanos más reconocidos se elaboran en el Valle de Guadalupe, también llamado Región Bordeaux.



Pinturas rupestres de San Francisco, BCS.

Baja California ha legado recetas de alto nivel: el clamato -jugo de jitomate con almeja sazonada- y las populares margaritas, bautizadas así en honor de Doña Margarita Orozco. La Ensalada César también tiene su origen en la península.

FIESTAS

La gastronomía es importante para la economía de la península. Por ello, se celebran alrededor de 24 fiestas durante el año. Las más famosas son el Festival de las Conchas y el Vino Nuevo de Ensenada, así como el Concurso de la Ensalada César de Tijuana.

TUA

En Baja California se ubican el Tribunal Unitario Agrario del Distrito 2 con sede en Mexicali y el 48, en el Municipio de Ensenada; en Baja California Sur está el TUA del Distrito 39-A en La Paz. ▲



Coral negro.



Pinturas rupestres, BC.



al encuentro de un libro

En el mes de septiembre de cada año, México celebra los hechos que dieron origen a su independencia. Muchos hombres y mujeres intervinieron y fueron protagonistas tanto en actos de guerra como en manifestaciones del intelecto. La obra que se comenta presenta la característica principal de su acuciosidad, toda vez que la autora reproduce de manera fiel, todos y cada uno de los acontecimientos en los que participó el cura José María Morelos y Pavón.

Al efecto, conviene transcribir, un párrafo de la *Historia de México* de don Lucas Alamán: "Todos estos pormenores, insignificantes con respecto a cualquier otro individuo, no serán considerados tales, tratándose del hombre que ha hecho el principal papel en la historia de la revolución de Nueva España".

Esta Cronología, además de resaltar la figura de Morelos, coincide con los historiadores y autores que han estudiado a este personaje, en que fue el más importante de la insurgencia durante el período en que este movimiento alcanzó su máximo desarrollo y en el que abarcó una mayor extensión geográfica. Su natural genio militar y capacidad de mando, su férrea disciplina personal, su preocupación por imponer un orden en la revolución, así como su interés constante por hacer desaparecer y cambiar su entorno social y político lo hacen merecedor a los más destacados elogios y darle el calificativo de héroe.

Morelos nace el 30 de septiembre de 1765 en Valladolid donde el 4 de

octubre es bautizado como José María Tecló Morelos y Pavón. Sus padrinos fueron Lorenzo A. Zendejas y Cecilia Sagrero. Entre 1779 y 1790 trabaja en la hacienda cañera de Tahuejo, en Apatzingán probablemente como escribano o contador. En 1790 ingresa en el Colegio de San Nicolás Obispo de su ciudad natal del que era rector Miguel Hidalgo. El 19 de diciembre de 1795 fue ordenado subdiacono y recibió la facultad de administrar los sacramentos de manos del obispo de Michoacán, Fray Antonio de San Miguel.

De 1796 a 1798 fue cura auxiliar de la parroquia de Uruapan. El 15 de mayo de 1803 nace en Carácuaro Juan Nepomuceno Almonte, hijo de Morelos y de Brígida Almonte.

El 16 de septiembre de 1810, en Dolores, Guanajuato, Miguel Hidalgo, Ignacio Allende, Juan Aldama y Mariano Abasolo, se levantan en armas contra el gobierno virreinal. El 20 de octubre de ese año Hidalgo nombra a Morelos su lugarteniente para que levantara en armas la costa del sur. El 4 de enero de 1811 los norteamericanos David Faro, Peter Ellis Bean y Nicolás Cole se unieron a las fuerzas de Morelos en el paraje llamado Tres Palos, cercano del Puerto de Acapulco. El 31 de julio de 1811 Miguel Hidalgo es fusilado en el patio del Hospital Real de Chihuahua y cortada su cabeza para enviarla a Guanajuato. El 14 de septiembre de 1813 se inaugura el Congreso de Chilpancingo en donde es leído "Sentimientos de la Nación" del propio Morelos; al día siguiente, dicho



José María Morelos y Pavón

Cronología

Autor: Virginia Guedea.

México, UNAM, 1981.

Congreso lo nombra "Generalísimo" encargado de Poder Ejecutivo. El 22 de octubre de 1814 se promulga en Apatzingán el "Decreto Constitucional para la libertad de la América Mexicana".

El 5 de noviembre de 1815 Morelos es capturado cerca de Temalaca (Guerrero), el 27 de ese mismo mes, es declarado hereje por la inquisición y el 22 de diciembre fusilado en San Cristóbal Ecatepec y sepultado en la parroquia de ese lugar por el cura José Miguel Ayala.

El 16 de septiembre de 1823 los restos de José María Morelos y otros caudillos de la independencia fueron conducidos a la Ciudad de México. Los de Morelos se depositaron en la capilla de San Felipe de Jesús, en catedral. El 12 de septiembre de 1828 el congreso del estado de Michoacán cambió el nombre de la Ciudad de Valladolid por Morelia, en honor de José María Morelos y Pavón. Benito Juárez expide el 17 de abril de 1869 un Decreto para crear el estado de Morelos. El 16 de septiembre de 1925 los restos de los héroes insurgentes descansan en la columna de la Independencia. ▲

VIOLENCIA EN LA TELEVISIÓN



El poder de la televisión para modelar la percepción de la realidad social en el público consiste en la representación simbólica de las normas y valores socioculturales que el medio televisivo introduce en la mente de los espectadores por medio de una función regular y acumulativa.

La TV reúne peculiaridades que la convierten en el más persuasivo y poderoso de todos los medios de comunicación. Entre mayor tiempo pasamos "entretendidos" ante el aparato televisor, tenemos concepciones de una realidad social que coincide más con las representaciones televisivas que con las tendencias reales, efectivamente presentes en la sociedad. De lo anterior, se desprende una percepción del mundo distinto entre los espectadores habituales de este medio.

Tomemos por ejemplo los noticieros y las telenovelas. Si analizamos el contenido de los mismos, la violencia -en todas sus formas-, abarca más del 50%. Las reacciones de los espectadores van desde el enojo, la molestia, la irritación, hasta la imitación, conducta que sería la más peligrosa de las enumeradas.

Hay diversas maneras de presentar la violencia: implícita o explícita; física o verbal; enunciada, descrita o mostrada; representada o real; legal o ilegal; proactiva o reactiva; como

agresión o como defensa, etc. Por supuesto existen diferencias sustanciales entre los posibles efectos que produce observar cada uno de los tipos de violencia televisiva.



Por su reciente proliferación, el problema más grave y de mayor actualidad es el énfasis que imprimen los noticieros en transmitir cada vez con mayor crudeza imágenes de crímenes, accidentes y actos de terrorismo y guerra, conscientes de

los efectos en términos de intimidación que producirán en el espectador.

De esta forma, la violencia se observa ya no como tema sino en su constitucional interior de los órdenes simbólicos e imaginarios de la propia sociedad; percepción que se agrava en los discursos autoritarios que justifican que una violencia se extermine con otra mayor. Llama la atención que este tipo de violencia se ejerce de manera sutil, con el fin de moldear personalidades, introduciéndolo por el área de la afectividad, no de la razón.

Los niños y las personas jóvenes son las más influenciables ante la programación de la televisión; pero lo importante y trascendente es que todos

somos consumidores de lo que ofrece la TV, lo bueno y lo malo, desde modas y hábitos, hasta cambios en la alimentación y forma de ser.

Sin embargo, existen también programas que difunden la cultura en todas sus manifestaciones, lo cual pretende equilibrar el rating y ofrecer a los televidentes opciones que, según las propias televisoras, complementan la información de sus televidentes.

Por otra parte y ante la complejidad de la vida diaria, para muchas personas la televisión representa no sólo compañía, sino un escape de lo cotidiano a un mundo fantástico o idealizado.



Definitivamente no estamos en contra de este medio siempre y cuando se le considere como es: una distracción, o bien un complemento educativo y de información. El tiempo que invertimos en estar frente a la pantalla es lo que se puede convertir en un problema, inclusive en una adicción.

Ante esta situación, la decisión corresponde a cada uno de nosotros, pero sería mejor pasar el mayor tiempo posible con nuestros hijos y fomentarles hábitos más sanos como la lectura o el deporte. ▲

Quién es quién

EN LOS TRIBUNALES AGRARIOS

Lic. Carlos Tarrab Quesnel

Originario de la Ciudad de México, egresado de la Facultad de Derecho de la Universidad Nacional Autónoma de México, en donde obtuvo el título de Licenciado en Derecho con la tesis "El Derecho del Trabajo en la Forestal, F.C.L."



El Licenciado Carlos Tarrab inició su trayectoria profesional en 1963 dentro de la Secretaría de Salubridad y Asistencia.

El Licenciado Tarrab trabajó en diversas dependencias de la Administración Pública: Agente del Ministerio Público Federal, Secretario Auxiliar del Oficial Mayor de la Secretaría de la Presidencia de la República. En Aeropuertos y Servicios Auxiliares alcanzó el cargo de Gerente General del Aeropuerto Internacional de la Ciudad de México.

En la Secretaría de Gobernación ocupó diversos cargos, entre éstos el de Director de Administración y Servicios de la Dirección General de Seguridad Nacional.

A partir de 1995 forma parte del Tribunal Superior Agrario, en el que ha

fungido como Director de Audiencia Campesina, Coordinador de Ejecución de Sentencias, encargado del Órgano de Control Interno, Secretario Particular del C. Magistrado Presidente, Director del Centro de Estudios de Justicia Agraria "Dr. Sergio García Ramírez".

Actualmente se desempeña como Coordinador de Asesores del C. Magistrado Presidente del Tribunal Superior Agrario. ▲



MÁXIMAS CÉLEBRES

"Que cada hombre construya su propia catedral. ¿Para qué vivir de obras de arte ajenas y antiguas?"

JORGE LUIS BORGES

"Yo no hablo de venganzas ni perdones, el olvido es la única venganza y el único perdón".

JORGE LUIS BORGES

"Un hombre no es más que lo que sabe".

FRANCIS BACON

"He cometido el peor pecado que uno puede cometer: no he sido feliz".

JORGE LUIS BORGES

Semilla

GACETA INTERNA DE LOS TRIBUNALES AGRARIOS LA SEMILLA
ES UN ÓRGANO INTERNO DE INFORMACIÓN DEL
TRIBUNAL SUPERIOR AGRARIO EDITADO POR EL

CENTRO DE ESTUDIOS DE JUSTICIA AGRARIA

"DR. SERGIO GARCÍA RAMÍREZ"

NIZA 67 - 3ER. PISO COL. JUÁREZ

C.P. 06600 MÉXICO, D.F.

www.tribunalesagrarios.gob.mx

www.ceja.gob.mx

E-mail: ceja@tribunalesagrarios.gob.mx

DIRECTOR DEL CENTRO

LIC. JORGE MARTÍNEZ CARRILLO

SUBDIRECTOR DE PUBLICACIONES

LIC. ARTURO VÉLEZ PÉREZ

DISEÑO GRÁFICO, FOTOGRAFÍA. DIGITAL Y FORMACIÓN

FERNANDO MUÑOZ VILLARREAL

CORRECCIÓN DE ESTILO

YURI DELGADO CLEMENTE

FOTOGRAFÍA

JANETH AMÉZQUITA SARABIA

TIRAJE: 3,000 EJEMPLARES.



Tribunales Agrarios

Casa de la Justicia Agraria

a partir de 1992

Directorio de los Tribunales Unitarios Agrarios

- 1** Distrito 1
Zacatecas, Zac.
Genaro Codina 710
Col. Centro C.P. 98000
01-492-9222905
Fax. 01-492-9243517
- 1** Distrito 1 a
Aguascalientes, Ags.
Avenida Convención Sur 102 - 202
Col. Centro C.P. 20000
01-449-9139272
Fax. 01-449-9139272
- 2** Distrito 2
Mexicali, B.C.
Calle México 114
Col. Centro
C.P. 21100
01-686-5519433 y 01-686-5519488
Fax. 01-686-5519477
- 3** Distrito 3
Tuxtla Gutiérrez, Chis.
8a. Poniente Norte 164
Zona Centro C.P. 29000
01-961-6113952 y 01-961-6113946
Fax. 01-961-6113960
- 4** Distrito 4
Tapachula, Chis.
4a. Avenida Sur 37
Col. Centro C.P. 30700
01-962-6250642 y 01-962-6251117
Fax. 01-962-6250953
- 5** Distrito 5
Chihuahua, Chih.
Avenida Ojinaga 710
3er. Piso
Zona Centro C.P. 31000
01-614-4107146 y 01-614-4107145
Fax. 01-614-4107144
- 6** Distrito 6
Torreón, Coah.
Avenida Morelos 81 Pte.
Col. Centro C.P. 27000
01-871-7122693
Fax. 01-871-7125593
- 7** Distrito 7
Durango, Dgo.
Constitución 514 Sur
Zona Centro C.P. 34000
01-618-8138739 y 01-618-8138092
Fax. 01-618-8138093
- 8** Distrito 8
Distrito Federal.
Rio Elba 22
Col. Cuauhtémoc C.P. 06500
01-55-55534494 y 01-55-55534684
Fax. 01-55-55535119
- 9** Distrito 9
Toluca, Méx.
José María Mora 117
Col. Vidriera C.P. 50000
01-722-2140917
Fax. 01-722-2133401 y
01-722-2140919
- 10** Distrito 10
Naucalpan, Méx.
Via Dr. Gustavo Baz 98
Fracc. Alce Blanco C.P. 53370
01-55-53582505
Col. Centro C.P. 98000
01-55-53570306
Fax. 01-55-53570306
- 11** Distrito 11
Guanajuato, Gto.
Carr. Guanajuato - Marfil Km. 1.5
Col. Noria Alta C.P. 36020
01-473-7327462
Fax. 01-473-7327461
- 12** Distrito 12
Chilpancingo, Gro.
Avenida Guerrero 38 Altos
Zona Centro C.P. 39000
01-747-4710017 y 01-747-4710501
Fax. 01-747-4729875 y
01-747-4710017
- 13** Distrito 13
Guadalajara, Jal.
Simón Bolívar 280
Col. Américas C.P. 44620
01-33-36164201 y 01-33-36164807
Fax. 01-33-36165054
- 14** Distrito 14
Pachuca, Hgo.
Avenida Cuauhtémoc 606 - B
Zona Centro C.P. 42000
01-771-7182778 y 01-771-7180866
Fax. 01-771-7180914
- 15** Distrito 15
Guadalajara, Jal.
Francisco Rojas González 609
Col. Ladrón de Guevara
Sector Hidalgo C.P. 44650
01-33-36168246 y 01-33-36158081
Fax. 01-33-36168226
- 15 a** Distrito 15 a
Atotonilco el Alto, Jal.
Avenida Independencia 750
Plaza Comercial del Valle
locales del 52 al 55 C.P. 47750
01-391-9173294
Fax. 01-391-9173295
- 16** Distrito 16
Guadalajara, Jal.
Libertad 1789
Col. Americana
Sector Juárez C.P. 44160
01-33-38250464
Fax. 01-33-38256320
- 17** Distrito 17
Morelia, Mich.
Avenida Acueducto 3789
esq. Vicente Guerrero
Col. Insurgentes C.P. 58250
01-443-3148492 y 01-443-3240460
Fax. 01-443-3240494
- 18** Distrito 18
Cuernavaca, Mor.
Blvd. Benito Juárez 99
Col. Las Palmas C.P. 62050
01-777-3144188
Fax. 01-777-3126882
- 19** Distrito 19
Tepic, Nay.
Calzada de la Cruz 175
Col. Fray Junípero Serra
C.P. 63169
01-311-2137494
Fax. 01-311-2131227
- 20** Distrito 20
Monterrey, N.L.
París 341
entre Hidalgo y Constitución
Col. Mirador C.P. 64070
01-81-83459256
Fax. 01-81-83450384
- 21** Distrito 21
Oaxaca, Oax.
Heliodoro Díaz Quintero 214
Col. Centro C.P. 68000
01-951-5137603 y 01-951-5139241
Fax. 01-951-5139278
- 22** Distrito 22
Tuxtepec, Oax.
José María Morelos 1191
entre Mancilla y Bonfil
Col. Lázaro Cárdenas C.P. 68320
01-287-8753697 y 01-287-8753658
Fax. 01-287-8753677
- 23** Distrito 23
Texcoco, Méx.
Netzahualcōyōtl 222
Col. Centro C.P. 56100
01-595-9554019 y 01-595-9554031
Fax. 01-595-9554032
- 24** Distrito 24
Saltillo, Coah.
Blvd. Venustiano Carranza 3206
Col. Jardín C.P. 25240
01-844-4168788 y 01-844-4391136
Fax. 01-844-4168788
- 25** Distrito 25
San Luis Potosí, S.L.P.
Cinco de Mayo 435 Planta Alta
Zona Centro C.P. 78000
01-444-8123602, 01-444-8128384 y
01-444-8128212
Fax. 01-444-8128404
- 26** Distrito 26
Culiacán, Sin.
Fray Servando Teresa de Mier 1870
3er. piso
Fracc. Centro C.P. 80000
01-667-7175636
Fax. 01-667-7175646
- 27** Distrito 27
Guasave, Sin.
Dr. de la Torre 113 entre
Norzagaray y Francisco I. Madero
Col. Centro C.P. 81000
01-687-8728817 y 01-687-8727715
Fax. 01-687-8728819
- 28** Distrito 28
Hermosillo, Son.
Revolución 18
Zona Centro C.P. 83000
01-662-2147603
Fax. 01-662-2147906
- 29** Distrito 29
Villahermosa, Tab.
Rosales 227
Zona Centro C.P. 86000
01-993-3129656 y 01-993-3129648
Fax. 01-993-3129673
- 30** Distrito 30
Ciudad Victoria, Tamps.
Juan B. Tijerina 538 Norte
Zona Centro C.P. 87000
01-834-3140391
Fax. 01-834-3162213
- 31** Distrito 31
Jalapa, Ver.
Avenida Miguel Alemán 33
Col. Aguacatal C.P. 91030
01-228-8426451, 01-228-8426453
y 01-228-8426454
- 32** Distrito 32
Tuxpan, Ver.
Avenida Independencia 114 - C
Col. La Rivera C.P. 92870
01-783-8345843 y 01-783-8345176
Fax. 01-783-8342076
- 33** Distrito 33
Tlaxcala, Tlax.
Avenida Independencia 60 - C
Col. Centro C.P. 90000
01-246-4627712
Fax. 01-246-4627722
- 34** Distrito 34
Mérida, Yuc.
Calle 60 No. 338 letra H
entre 27 x 29
Fracc. Señorial C.P. 97050
01-999-9255045
Fax. 01-999-9255654
- 34 a** Distrito 34 a
Campeche, Camp.
Avenida 16 de septiembre s/n
edificio del Palacio Federal
2o. piso
Col. Centro C.P. 24000
01-981-8115189 y 01-981-8114534
Fax. 01-981-8114534
- 35** Distrito 35
Ciudad Obregón, Son.
Avenida 5 de febrero 120 Sur
Col. Centro C.P. 85000
01-644-4136737
Fax. 01-644-4136732
- 36** Distrito 36
Morelia, Mich.
General Miguel Blanco 48
Col. Chapultepec Oriente
C.P. 58260
01-443-3244485 y 01-443-3244656
Fax. 01-443-3154160
- 37** Distrito 37
Puebla, Pue.
Avenida Lancers de Oaxaca 70
Col. Lomas de Loreto C.P. 72260
01-222-2360628 y 01-222-2360500
Fax. 01-222-2360374
- 38** Distrito 38
Colima, Col.
Avenida José G. Alcaraz 1302
esquina Juan Rulfo
Col. Jardines Vistahermosa
C.P. 28010
01-312-3145508 y 01-312-3143920
Fax. 01-312-3144303
- 39** Distrito 39
Mazatlán, Sin.
Rio Quelite 27
Fracc. Tellería C.P. 82017
01-669-9852205 y 01-669-9821588
Fax. 01-669-9852205
- 39 a** Distrito 39 a
La Paz, B.C.S.
Legaspi 810
esquina Héroes de Independencia
Col. Centro C.P. 23000
01-612-1232222
Fax. 01-612-1232141
- 40** Distrito 40
San Andrés Tuxtla, Ver.
Aquilés Serdán 87
Col. Centro C.P. 95700
01-294-9422349
Fax. 01-294-9421919
- 41** Distrito 41
Acapulco, Gro.
Avenida Hidalgo No. 1
2o. piso
Col. Centro C.P. 39300
01-744-4800863
Fax. 01-744-4800862
- 42** Distrito 42
Querétaro, Qro.
Cinco de Mayo 208 - B
casi esquina Circunvalación
Col. Centro Histórico C.P. 76000
01-442-2237549 y 01-442-2237550
Fax. 01-442-2237517
- 43** Distrito 43
Huejutla de Reyes, Hgo.
Hidalgo esquina Morelos s/n
2o. piso
Col. Centro C.P. 43000
01-789-8962102 y 01-789-8962094
Fax. 01-789-8962470
- 44** Distrito 44
Chemumal, Q. Roo.
Plutarco Elías Calles 324
esquina Ricardo Flores Magón
Col. Centro C.P. 72000
01-983-8324990
Fax. 01-983-8324902
- 45** Distrito 45
Ciudad Valles, S.L.P.
Galeana y Zaragoza 703
Col. Centro C.P. 79000
01-481-3822168
Fax. 01-481-3822174
- 46** Distrito 46
Huajuapán de León, Oax.
Mina 27 esq. 5 de febrero
Col. Centro C.P. 69000
01-953-5329671
Fax. 01-953-5322793
- 47** Distrito 47
Puebla, Pue.
Calle 15 Poniente No. 106
Col. El Carmen C.P. 72530
01-222-2374439 y 01-222-2377436
Fax. 01-222-2374436
- 48** Distrito 48
Ensenada, B.C.
Diamante 85 - bis
Fracc. Nueva Ensenada
2a. Sección C.P. 22880
01-646-1762409
Fax. 01-646-1762464
- 49** Distrito 49
Cuatla, Mor.
Avenida Reforma 724
Col. Manantiales C.P. 62746
01-735-3532760
Fax. 01-735-3532860

directorio
 ABRIL-JUNIO 2006

TRIBUNALES UNITARIOS AGRARIOS

- Zacatecas • Aguascalientes • Mexicali • Tuxtla Gutiérrez • Tapachula • Chihuahua • Torreón • Durango
- Distrito Federal • Toluca • Naucalpan • Guanajuato • Chilpancingo • Guadalajara • Pachuca • Guadalajara • Atotonilco el Alto • Guadalajara • Morelia • Cuernavaca • Tepic • Monterrey • Oaxaca • Tuxtepec • Texcoco • Saltillo • San Luis Potosí • Culiacán • Guasave
- Hermosillo • Villahermosa • Ciudad Victoria • Jalapa • Tuxpan • Tlaxcala • Mérida • Campeche • Ciudad Obregón • Morelia • Puebla • Colima • Mazatlán • La Paz • San Andrés Tuxtla • Acapulco • Querétaro • Huejutla de Reyes • Chetumal • Ciudad Valles • Huajuapán de León • Puebla • Ensenada • Cautla •



Casa de la
Justicia Agraria
desde 1992

TRIBUNAL SUPERIOR AGRARIO