

LA Semilla

AÑO 7 NÚMERO

27

INFLUENZA
Contingencia Nacional

CAMBIO CLIMÁTICO
y su impacto en la producción alimentaria

EL ÁRBOL
Día Mundial

Un recorrido por:
Campeche





CONTENIDO

TRIBUNAL SUPERIOR AGRARIO

MAGISTRADO PRESIDENTE

LIC. RICARDO GARCÍA VILLALOBOS GÁLVEZ

MAGISTRADOS NUMERARIOS

LIC. LUIS OCTAVIO PORTE PETIT MORENO

LIC. RODOLFO VELOZ BAÑUELOS

LIC. MARCO VINICIO MARTÍNEZ GUERRERO

LIC. LUIS ÁNGEL LÓPEZ ESCUTIA

MAGISTRADA SUPERNUMERARIA

LIC. CARMEN LAURA LÓPEZ ALMARAZ

SECRETARIO GENERAL DE ACUERDOS

LIC. HUMBERTO JESÚS QUINTANA MIRANDA

OFICIAL MAYOR

LIC. CARLOS TARRAB QUESNEL

CONTRALOR INTERNO

LIC. JUAN BOSCO GARCÍA GALÁN

DIRECTOR GENERAL DE ASUNTOS JURÍDICOS

LIC. ERNESTO JIMÉNEZ NAVARRETE

DIRECTORA GENERAL DE RECURSOS HUMANOS

MARÍA DE LOS ÁNGELES ARELLANO SÁNCHEZ

DIRECTOR GENERAL DE RECURSOS FINANCIEROS

PROFR. JAIME DÍAZ MORALES

DIRECTORA GENERAL DE RECURSOS MATERIALES

LIC. THELMA VERA JIMÉNEZ

La semilla

Gaceta interna de los Tribunales Agrarios La Semilla. Publicación trimestral Abril-Junio de 2009. Editor Responsable: Lic. Jaime I. González Carrancá. Número de Certificado de Reserva otorgado por el Instituto Nacional del Derecho de Autor: 04-2004-072016575300-109. Número de Certificado de Licitud de título: 13182. Número de Certificado de Licitud de Contenido: 10755. Domicilio de la Publicación: Orizaba 34, Colonia Roma, C.P. 06700, México, D. F., Imprenta: Pioneh Comunicación Gráfica, S.A. de C.V., Industrial Textil No. 14 PB, Col. Parque Industrial Naucalpan, C.P. 53489 Edo. de México. Distribuidor: Tribunal Superior Agrario en forma gratuita.



Servicio Social en la UNAM
y Módulo Oftalmológico

2



Visitas virtuales
y Comida de Magistrados

4



Feria del libro
en el Tribunal Superior Agrario

6



El deporte
en los Tribunales Agrarios

10



Un recorrido por
Campeche

12



Quién es quien:
Lic. María Antonieta Villegas López

16

1

Editorial



Credencialización a ex-alumnos UNAM
y Programa infantil de Pascua

3



Video Conferencia:
"Cambio Climático y su impacto en
la producción alimentaria"

5



Influencia Humana (AHIN1):
Contingencia Nacional y prevención

7



Cápsulas de cultura general:
La vista

11



Efemérides y personajes de
la Historia de México

15

EDITORIAL

Durante el periodo que se reseña es notable la presencia de un espíritu académico. Se contó con interesantes actividades de conocimiento, otras de beneficio directo para el personal y también las hubo de difusión.

El 6 de abril se firmó un Convenio con "La Sociedad Ver Bien, México, S.C." con la finalidad de brindar servicios oftalmológicos a servidores públicos. Derivado de la firma del convenio se instaló un Módulo Oftalmológico y Óptico en el TSA.

El CEJA, en coordinación con la Unidad de Servicios Sociales, realizó el Programa de Pascua 2009, del 13 al 17 de abril, en el Colegio Porvenir, contando con la presencia de 24 niños.

Coordinados con el Programa de vinculación de ex-alumnos de la UNAM, se realizó en el Tribunal Superior Agrario, los días 14 y 15 de abril, el proceso de Credencialización de ex-alumnos de la máxima Casa de Estudios del país. Obtuvieron su credencial 69 servidores públicos.

Siguen incentivando el interés de los estudiantes de Derecho por los Tribunales Agrarios las visitas virtuales dirigidas por el Maestro Luis Jiménez Guzmán, Secretario Particular del Magistrado Presidente del TSA. En esta ocasión asistieron alumnos de la FES Aragón y de la Facultad de Derecho de la UNAM.

Acatando las disposiciones de la Secretaría de Salud, debido a la Contingencia Nacional por influenza humana, se suspendieron labores el 27 de abril y se reanudaron el 6 de mayo.

A invitación del Dr. Ruperto Patiño Manffer, Director de la Facultad de Derecho de la UNAM, el 16 de mayo, en el Aula Magna "Jacinto Pallares" de dicha Facultad, el Licenciado Ricardo García Villalobos pronunció la Videoconferencia "Cambio Climático y su Impacto en la Producción Alimentaria". La mesa estuvo coordinada por la Dra. Alma de los Ángeles Ríos Ruiz y la Maestra María Elena Orta García.

El Tribunal Superior Agrario estuvo representado en la Feria Jurídica del Servicio Social de la UNAM, celebrada del 19 al 22 de mayo.

Un grupo de campesinos del poblado "Ignacio López Rayón", Municipio de Tlahuapan, Estado de Puebla, hizo un reconocimiento a la forma en que el Magistrado Presidente dirige los Tribunales Agrarios y lo invitaron a la inauguración de la escuela del ejido.

El 11 de junio, se realizó una comida para celebrar los cumpleaños de los Magistrados Ricardo García Villalobos, Luis Octavio Porte Petit Moreno y Rodolfo Veloz Bañuelos. La recepción fue en la casa del Licenciado Rodolfo Veloz Bañuelos.

La feria del libro Jurídico de Editorial Porrúa visitó el Tribunal Superior Agrario del 10 al 12 de junio, acercándonos a interesantes obras jurídicas y de otros temas.

Debido a la suspensión de labores durante el mes de mayo por la Contingencia Sanitaria, se pospuso para el 16 de junio la realización de la rifa con motivo del Día de las Madres.

En este número nos encontramos con la belleza de Campeche, un estado mágico. ▲



DÍA DE LAS MADRES

Debido a la suspensión de labores durante el mes de mayo por la Contingencia Sanitaria, se pospuso para el 16 de junio la realización de la rifa con motivo del Día de las Madres.

Ese día se dieron cita las madres que laboran en el Tribunal Superior Agrario, en la Sala de Plenos del propio plantel, para participar llenas de ilusión en la rifa preparada especialmente para ellas. Risas, sorpresas y rostros satisfechos se pudieron observar por parte de las afortunadas. ▲



Festejo

FIRMAN CONVENIO

la Sociedad Ver Bien México, S.C.
y el Tribunal Superior Agrario



El día 6 de abril de 2009, en la Sala de Usos Múltiples del Tribunal Superior Agrario, tuvo lugar la firma de un Convenio entre la Sociedad Ver Bien México, S.C. y el Tribunal Superior Agrario; que tendrá como finalidad la prestación de servicios oftalmológicos a servidores públicos y jubilados. En dicho evento los asistentes se mostraron sumamente entusiasmados por los servicios que quedarán a su disposición. ▲

Feria Jurídica del

Servicio Social

en la Universidad Nacional Autónoma de México

MAYO 19 AL 22



Como ha venido haciéndose hace ya algunos años, a invitación cordial de la Facultad de Derecho de la UNAM, del día 19 al 22 de mayo se instaló una mesa de información del Tribunal Superior Agrario, con el propósito de motivar a los estudiantes de Derecho para que realicen su Servicio Social en nuestra institución. ▲

MÓDULO Oftalmológico

Junio 1 al 5

El CEJA en coordinación con la Unidad de Servicios Sociales y derivado de la firma del convenio con la Sociedad Ver Bien México, S.C., hizo la invitación al personal de los Tribunales Agrarios para que asistieran al Módulo Oftalmológico y Óptico del 1 al 15 de junio en la Sala de Usos Múltiples del Tribunal Superior Agrario, con el fin de dar a conocer las distintas ofertas de armazones con que cuenta, los cuales se ajustan perfectamente a distintos presupuestos, incluyendo el examen de vista a quienes lo solicitaron: de la misma manera se brinda amplia información a quienes estaban interesados en la Cirugía Láser para corrección de problemas de: miopía, hipermetropía y astigmatismo, entre otros. Todo lo anterior con la atención personalizada de profesionales. ▲



El pasado mes de abril, en los días 14 y 15, se llevó a cabo el proceso de Credencialización de Ex alumnos de la UNAM en coordinación con el Programa de Vinculación de ex alumnos de dicha prestigiosa Casa de Estudios en el propio Tribunal Superior Agrario. ▲



Ex-alumnos
DE LA
UNAM

Ex-alumnos DE LA UNAM

14 y 15 de marzo



CREDENCIALIZACIÓN

El Tribunal Superior Agrario, a través del Centro de Estudios de Justicia Agraria y en coordinación con la Unidad de Servicios Sociales hizo una atenta invitación a niños y niñas de entre 2 y 12 años, cuyos padres trabajen en este tribunal, para participar en el Programa Infantil de Pascua 2009, mismo que se realizó en las instalaciones del "Colegio Porvenir" del 13 al 17 de abril contando con la presencia de 24 niños. El programa incluye divertidas actividades especialmente diseñados para ellos, entre las cuales destacan talleres de cocina, clases de jazz, juegos de mesa y manualidades con material reciclado, todo esto con la buena dirección y supervisión de las educadoras a cargo. ▲



ABRIL-JUNIO 2009

PROGRAMA

infantil

ABRIL 13-17

DE PASCUA EN EL TSA

La Semilla

COMIDA DE MAGISTRADOS JUNIO II

Cálida reunión para celebrar amistosamente los cumpleaños del Magistrado Presidente, Ricardo García Villalobos Gálvez; y de los Magistrados Numerarios Luis Octavio Porte Petit Moreno y Rodolfo Veloz Bañuelos; lo que aconteció con una deliciosa comida aprovechando la coincidencia de la cercanía de sus onomásticos.

El punto de reunión fue la casa del Magistrado Rodolfo Veloz Bañuelos quien ofreció deliciosas viandas y estuvieron amenizados por un dueto musical. ▲



El momento de la comida estuvo acompañado por música.



Licenciada Lorena Becerra Becerril y Magistrada Carmen Laura López Almaraz durante la comida.

VISITAS VIRTUALES en el Tribunal Superior Agrario

MAESTRO LUIS JIMÉNEZ GUZMÁN



Se sigue cumpliendo con el objetivo de dar a conocer cada vez lo que son los Tribunales Agrarios: normatividad, estructura y sus procedimientos entre otras cuestiones relacionadas con la materia agraria vistas a través de las presentaciones didácticas y ágiles dirigidas por el Mtro. Luis Jiménez Guzmán, Secretario Particular del Magistrado Presidente, a los alumnos de distintas universidades, como fue el caso de:

FACULTAD DE DERECHO DE LA UNAM (80 alumnos)

Maestra: Carolina García Díaz

Fecha: 17 de abril

Contando durante el cierre con las palabras que dirigió al estudiantado el Magistrado Presidente Ricardo García Villalobos Gálvez.

FES Aragón - UNAM

Fecha: 22 de mayo. ▲ **VISITAS VIRTUALES TSA ABRIL 17 Y MAYO 22**



CURSOS

16 - 19

ABRIL MAYO

25 - 17

MAYO AGOSTO

Finalizó satisfactoriamente el Curso de "Corrección de Estilo", organizada por el Centro de Estudios de Justicia Agraria en coordinación con la Casa Universitaria del Libro de la UNAM el 19 de mayo. Además, dio inicio con el entusiasmo de 26 servidores públicos la Segunda Etapa del Curso de "Redacción y corrección de Estilo" el 25 de mayo. ▲





Video Conferencia

CAMBIO Climático

y su impacto
en la producción alimentaria

El doctor Ruperto Patiño Manffer, hizo la invitación para el 16 de mayo asistir a la video conferencia que dio el magistrado Presidente Ricardo García Villalobos Gálvez sobre 'Cambio Climático y su Impacto en la Producción Alimentaria', en la Facultad de Derecho de la UNAM, en el Aula Magna Jacinto Pallares.

Como coordinadoras de la mesa estuvieron la Dra. Alma de los Angeles Rios Ruiz y la Mtra. María Elena Orta García. ▲



Agosto - Junio 2009

La Semilla

Facultad de DERECHO

UNIVERSIDAD NACIONAL AUTÓNOMA DE MÉXICO

MAYO 16

CAMPESINOS

visitan al Magistrado Presidente del TSA



Magistrado Presidente manifestaron su agradecimiento y respeto por la forma de conducir los Tribunales Agrarios, ya que ellos contaban con una sentencia favorable y esperaba que este Tribunal Superior confirmara su sentencia.

El Abogado Gabriel Cisneros, representante de los comuneros, le informó al Magistrado Presidente que próximamente inaugurarían una escuela en el ejido y lo invitaban para que formara parte de la plantilla académica; para impartir la materia agraria y de igual forma para que inaugurara dicho plantel y que habría la posibilidad de que el Tribunal Superior Agrario firmara un convenio con dicha comunidad. ▲



A las 11:00 A.M. en la Sala de Usos Múltiples se reunieron 45 campesinos del Poblado de "Ignacio López Rayón", Municipio Tlahuapan, Estado de Puebla. Fueron recibidos por el C. Magistrado Presidente Lic. Ricardo García Villalobos y el Lic. Luis Espejo Vázquez, Jefe de la Unidad de Atención e Información al Público. Ante el

feria del libro

El día 10 de junio dio inicio la Feria del Libro de la Editorial Porrúa, organizada por el Centro de Estudios de Justicia Agraria en coordinación con la Unidad de Servicios Sociales. La sala de usos múltiples del Tribunal Superior Agrario sirvió como sala de exhibición para que los empleados de esta institución pudieran apreciar y adquirir algunos de sus títulos. ▲



INFLUENZA HUMANA A(H1N1)

A(H1N1)

A causa del brote de **influenza** humana A (H1N1), la Secretaría de Salud declaró una **Contingencia Nacional**, la cual fue respetada por los Tribunales Agrarios, habiéndose dado suspensión de labores a partir del 27 de abril y reanudando las mismas el 6 de mayo.



Es de hacerse notar que al retorno de las actividades habituales se implementaron **Módulos de Salud** donde se repartieron cubre bocas, se aplicaba gel antibacterial en las manos y se proporcionaban guantes de látex. Todo esto con la intención de reforzar las medidas de seguridad, prevenir posibles contagios y cuidar la salud de sus servidores públicos. ▲



INSTALACIÓN DE

MÓDULOS DE SALUD



01-800-1231010

MÓDULO DE ATENCIÓN NACIONAL



RECUERDA

estas medidas adoptadas por las autoridades sanitarias.

- 1 • Lava frecuentemente tus manos.
- 2 • Evita tocarte la cara, principalmente nariz, ojos y boca, para no transmitirte gérmenes.
- 3 • Ventila las áreas en casa y en el trabajo.
- 4 • Cubre tu boca al toser o estornudar con un pañuelo desechable o con el ángulo interno de tu codo.
- 5 • Permanece alejado de multitudes y de los lugares públicos.
- 6 • No fumes.
- 7 • No escupas.
- 8 • No te auto mediques.
- 9 • Evita los cambios bruscos de temperatura y abrigate.
- 10 • Consume frutas y verduras ricas en vitaminas A y C, como zanahoria, papaya, limón, naranja, lima, toronja, mandarina, piña y guayaba. ▲

Fuente:

• www.prevencioninfluenza.gob.mx

JUNIO 28

DÍA MUNDIAL DEL ÁRBOL

2009



“Para muchos pueblos el árbol sagrado es el eje de su mundo, un puente de trascendencia entre lo terrenal y lo espiritual.”

El primer país del mundo en instituir un día del año como "Día del árbol" fue Suecia, en 1840, cuando en dicho país se tomó conciencia de la importancia que tienen los recursos forestales y del cuidado que se debía brindar a los árboles.

Años más tarde muchos suecos emigraron a Estados Unidos y llevaron esta valiosa herencia cultural cuyo ejemplo sirvió para que Norteamérica, en 1872, también instituyera su "Día del árbol". A partir de este hecho comenzaron a establecerlo otros países del continente y del mundo.

El Día Mundial del Árbol fue instaurado por el Congreso Forestal Mundial celebrado en Roma en 1969.

Los árboles son fundamentales para la vida de nuestro planeta ya que purifican el ambiente, oxigenan el aire, proporcionan sombra, mejoran terrenos erosionados, humedecen el ambiente, reducen el ruido, son capaces de templar el lugar donde se encuentran provocando sensación de frescura y humedad incluso deteniendo las heladas con su follaje, producen alimentos y múltiples recursos además de ser el hogar de muchas especies. Ellos han estado junto al ser humano desde el principio de la historia por lo que sus beneficios son conocidos y aprovechados desde hace miles de años.

Para muchos pueblos el árbol sagrado es el eje de su mundo, un puente de trascendencia entre lo terrenal y lo espiritual. El canelo para los mapuches, la ceiba para los mayas o la encina entre los celtas, demuestran la relación de respeto que tenía el hombre con su medio ambiente.



En la actualidad, hemos perdido la capacidad de asombro al resolver todo por medio de la razón; hemos pretendido ser medida de todas las cosas, cuando sólo somos parte de un ecosistema mayor. Hemos olvidado mirar a nuestro alrededor y sorprendernos con cada detalle por insignificante que parezca.

El Día del Árbol puede ser el pretexto para reflexionar y tener una conducta más respetuosa con nuestro entorno. ▲

Fuente:

• www.biosferamexico.org

Fuente fotográfica:

• www.psicohip.com

• <http://2.bp.blogspot.com>

23 DÍA MUNDIAL DEL LIBRO

ABRIL

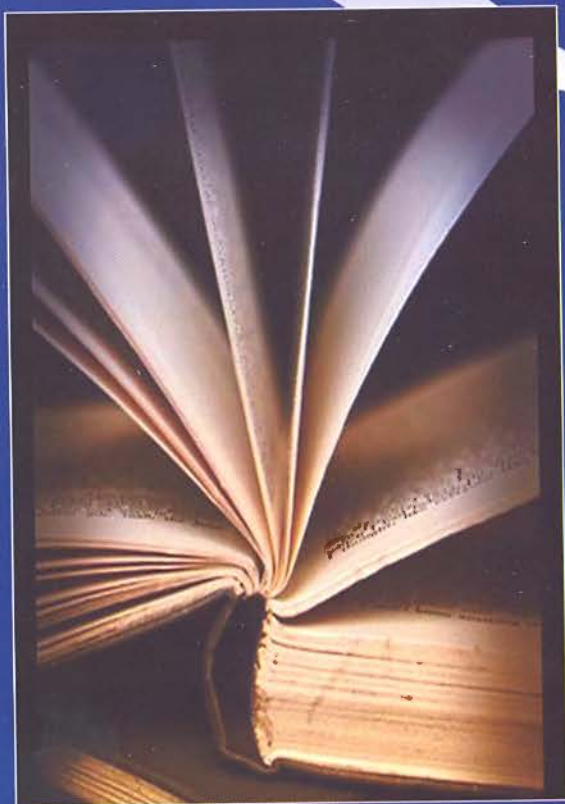

27 tomos
tiene la novela más larga: "Les hommes de bonne volonté".

2,000,000 de dólares
pagaron por un ejemplar de la Biblia impresa por Gutenberg.

370 a.C. en Atenas
Speusippus (sobrino de Platón)
recopila la enciclopedia más antigua

58 años se ha publicado
en los diarios japoneses la novela
"Tokuga-We leyasu". Terminada
necesitará 40 tomos.

40 tomos
se necesitarán para la novela
"Tokuga-We leyasu", de
Sohachi Yamaoka.

252.6 kg. pesa
el libro más grande ("Super
Book"). Mide 2.74 m.
x 3.07 m.



ABRIL 23

EL DEPORTE

en los TRIBUNALES AGRARIOS

EL DEPORTE



FOTO: FBG
Equipos de futbol femenino del Tribunal Superior Agrario y de Autos Maya.



FOTO: FBG
Equipo de futbol varonil del Tribunal Superior Agrario.

Con la intención de ir a ganar y gracias al apoyo brindado al deporte por el Director General de Asuntos Jurídicos, Licenciado Ernesto Jiménez Navarrete, y por el Tribunal Superior Agrario, aprovechando los días de asueto del 7 al 12 de abril, partieron rumbo a la ciudad de Mérida, Yucatán, los equipos de futbol femenino y varonil representativos del TSA.

La salida fue el día 7 a las 21 horas, arribando a su destino el día 8 a las 16 horas, donde los esperaba el señor Roberto Caballero y su familia, quienes dieron la bienvenida, fueron excelentes anfitriones y se ofrecieron como guías para recorrer algunos lugares maravillosos con que cuenta el estado de Yucatán.



FOTO: FBG

equipos rivales fueron Autos Maya (femenil) y el Diario de Yucatán (varonil). Ambos encuentros fueron muy disputados y al final se resolvieron con marcadores favorables al Tribunal Superior Agrario por marcadores de 6-4 el femenino y 5-3 el varonil.

Gracias a los anfitriones y a su conocimiento de la zona, se pudieron visitar algunos cenotes, la zona arqueológica de Dzilam de Bravo y las playas de Celestún.

Después de practicar deporte y recorrer algunas de las bellezas naturales de la península de Yucatán, se regresó a la Ciudad de México el día 12 a las 16 horas, para que al día siguiente se integraran a sus actividades laborales en el TSA.

Los partidos de futbol se llevaron a cabo en las instalaciones del Diario de Yucatán. Los



Celestún.

LA VISTA

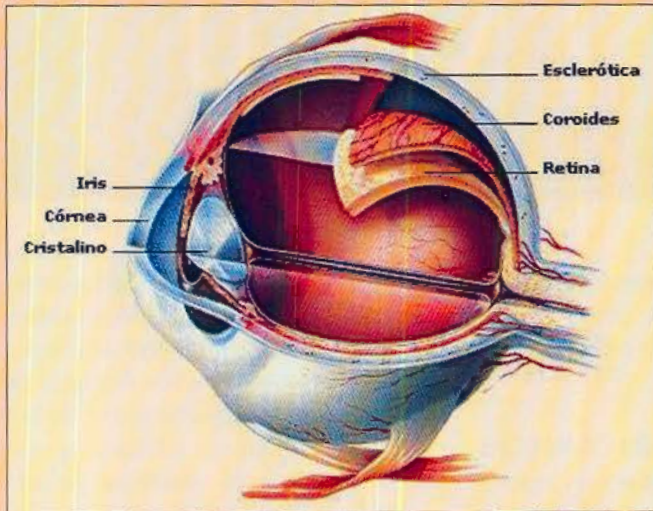

Cada ojo se ubica en una cuenca ósea y está asegurado por músculos. La luz entra al ojo por la córnea (que es transparente) donde se enfoca de manera brusca y pasa por la pupila hacia el cristalino. Éste enfoca la luz con más precisión, mediante un líquido transparente que llena el globo ocular, llamado humor vítreo. Forma la imagen en la retina, en la parte posterior del ojo. La retina es una pantalla curva que contiene células sensibles a la luz o fotorreceptores: los bastones y los conos.

Los **conos**, que reaccionan a colores específicos, se aglomeran en la mitad de la retina. Los **bastones**, que reaccionan al negro y el blanco, están en la periferia. Al reaccionar a la estimulación, ambos producen impulsos nerviosos que son transmitidos por el nervio óptico al cerebro.

- **Enfoque:** Los músculos ajustan el cristalino al pasar por éste la luz para enfocarse hacia la retina, formando una imagen.

- **Vista corta (miopía):** La imagen se enfoca levemente delante de la retina; se corrige con anteojos de lentes cóncavas.

- **Presbicia (hipermetropía):** La imagen se enfoca levemente atrás de la

retina; se corrige con anteojos de lentes convexas.

- **Astigmatismo:** El globo ocular no es del todo esférico y los músculos oculares no pueden enfocar las imágenes con claridad. Afecta sobre todo al ver de cerca; se corrige con anteojos de curvatura cilíndrica.

DATOS Y CIFRAS:

- Hay unos 125 millones de bastones en la retina, y como 7 millones de conos.

- Para que las células de la retina funcionen adecuadamente, la curva de luz que cae sobre ellas debe estar cambiando (si no, los nervios de las células dejan de excitarse). El ojo hace unos 50 movimientos oscilantes tenues por segundo para que eso suceda.

- El daltonismo lo sufre gente con visión normal al disminuir la luz. A medida que oscurece, primero perdemos la capacidad de ver el rojo, luego el naranja, el amarillo y el verde. El azul desaparece al último y es el primero en reaparecer con la luz matutina. ▲

Fuente:

- Conocimiento en sus manos
- Reader's Digest Mexico, S.A. de C.V. 2003



Colección de
CULTURA GENERAL

ABRIL-JUNIO 2009

La Semilla

CAMPECHE

Campeche se localiza al sureste de la República Mexicana y al oeste de la península de Yucatán. Colinda al noreste con el estado de Yucatán, al este con Quintana Roo, al sureste con Belice, al sur con la República de Guatemala, al suroeste con Tabasco y al oeste con el Golfo de México.



Escudo de Armas del Estado de Campeche.

Campeche, con una extensión total de 57,924 km², el 3.0% del territorio nacional; es una de las tres entidades que conforman la península de Yucatán.

Su población total es aproximadamente de 754,730 habitantes, el 0.7% del total del país. Desde el punto de vista físico, Campeche se encuentra en una posición de transición entre la selva tropical del Petén guatemalteco y la selva baja caducifolia del extremo norte de la península de Yucatán.

A la llegada de los españoles, en el siglo XVI, la península de Yucatán estaba dividida en 16 pequeñas entidades, llamadas en maya *cuchcabal* y mencionadas como "provincias" por los europeos. En el actual territorio de

INFORMACIÓN

Los 11 municipios que conforman el estado de Campeche son: Calkiní, Campeche, Carmen, Champotón, Hecelchakán, Hopelchén, Palizada, Tenabo, Escárcega, Calakmul y Candelaria.

Campeche estas provincias eran: **Ah Canul** en la parte noroeste, al sur de la provincia de Ah Canul se encontraba **Can pech**, también estaba la provincia de

Chakanpotón y el señorío de **Acalán**, uno de los pocos grupos mayas que resistieron el paso del Clásico Tardío al Postclásico.

PIRATERÍA EN CAMPECHE

La reina Isabel I de Inglaterra otorgó la **patente de corso** (permiso) a sus marinos para asaltar a los barcos españoles y así se convirtieron en corsarios. Los franceses los llamaron bucaneros porque originalmente los piratas eran pastores de cabras (*boucán* en francés).

Años más tarde los filibusteros, piratas y corsarios llegaron a Campeche como sinónimo de muerte, violación, robo, asalto, incendio, depredación y dolor.

Isla del Carmen fue uno de los refugios preferidos para los piratas hasta el 16 de julio de 1717, cuando el sargento mayor Alonso Felipe de Andrade los expulsó. A partir de ese día, la isla cambió su nombre de Tris (Términos) por el de **Carmen** en honor al día de la virgen con ese nombre.

La primera invasión que sufrió Campeche fue por piratas franceses en 1559. A partir de ese año fueron constantes los ataques de piratas, corsarios y filibusteros. Por ésta razón, los habitantes de San Francisco de Campeche presionaron a la Corona Española para que construyera un sistema de defensa eficaz. Se encerró la villa de un poco más de cuarenta manzanas, con una muralla en forma de polígono irregular de 6 lados con 8 baluartes. La muralla medía 8 metros de altura en tierra y 6 metros en mar, con un total de 2,536 metros de largo.

Había fuertes en los cerros. Baterías en forma de castillos, cañones y fusiles dieron seguridad a los ricos criollos de la ciudad de San Francisco de Campeche quienes vivían dentro de la muralla (intramuros). Los pobres y los esclavos vivieron siempre alrededor de estas fortalezas (extramuros).

El doctor Héctor Pérez Martínez; en su obra *"Piratería en Campeche"* sintetiza los ataques y menciona los principales protagonistas piratas en Campeche: John Hawkins (1568), Sir Francis Drake (1568), Sir Wiliam Parker (1597), Pie de Palo (1633), Diego el "Mulato" (1633).
J a c o b o

Fuerte de San Miguel.

Jackson "Conde de Santa Catalina" (1644), Sir Henry Morgan (1661), Mansvelt (1663), Bartolomé el "Portugués" (1633), Rock Brasiliano (1667), Robert Chevalier (1667), Laurent Graff "Lorencillo" (1672-1685), Jean David Nau el "Olones" (1672), Cook (1685), Barbillas (1705).

ECONOMÍA

Regiones económicas:

1) Región de la costa (abarca todo el litoral de estado): explotación pesquera, de sal, petróleo, copra y turismo.

2) Región de la montaña (norte y este): explotación de madera, chicle, agricultura, apicultura, pecuario y turismo.

3) Región de la selva (centro y sur): agricultura, ganadería, explotación de maderas y turismo.

4) Región de los ríos (suroeste): pesca, agricultura, ganadería, producción de caña de azúcar y turismo.

ECOLOGÍA

Aunque el 40% de la superficie del estado de Campeche se encuentra bajo algún régimen de protección ambiental, la tasa de deforestación alcanza casi el 5% anual. Existen varias especies animales que requieren ser protegidas debido a la explotación de los terrenos de las costas, los humedales y los manglares, además de la cacería furtiva y el tráfico de especies. Algunos de estos animales son: la tortuga Carey, el pulpo, el camarón y el caracol rosado (chac pel), entre muchas otras.

TURISMO

Apuntalando la actividad turística encontramos lugares emblemáticos:

• **Ciudades y pueblos coloniales:** la ciudad histórica y fortificada de

San Francisco de Campeche, declarada Patrimonio Cultural de la Humanidad; Palizada (en 2009 se solicitó a la Secretaría de Turismo Federal incluir a Palizada dentro del programa de Pueblos Mágicos); Tenabo; Becal; Hecelchakan; Calkin; entre otros.

• **Haciendas:** en éstas floreció y operó de 1850 hasta finales del siglo XX, la famosa agroindustria henequenera. Dispersas a lo largo del estado, algunas han sido reconstruidas y rehabilitadas con fines turísticos.



Viñedo ubicado en el complejo agropecuario Santa Genoveva, primer viñedo del sureste mexicano.

Haciendas como Uayamón, Blanca Flor, San Luis Carpizo, San José Carpizo, Chunkanán, Tankuché, etcétera.

• **Sitios arqueológicos mayas:**

Campeche cuenta con el mayor número de sitios arqueológicos abiertos al público con 17; destacan Calakmul (declarado Patrimonio Cultural de la Humanidad), Edzná, Becán, Chicanna, Xpujil, El Tigre, Hormiguero, Hochob, Balamkú, Santa Rosa X'tampak y Río Bec. Aún existen cientos de sitios por explorar.



Zona arqueológica de Calakmul.

• **Una costa llena de bellezas naturales:** la extensión del litoral de Campeche es de 523.3 km. Al norte del estado

existe una extensa franja costera conformada por manglares (la costa del sabalo); hacia el sur, en la zona donde entran en contacto la línea de costa con la Sierra Alta, el litoral se vuelve pedregoso, con salientes y ensenadas. En dirección a la Península de Atasta, pasando por la Isla del Carmen, se forma una extensa franja de playas de gran importancia por la anidación de diversas especies de tortugas marinas. Playas como Punta Xen, Chenkán, Sabancuy, Isla Aguada,

Puerto Real, Punta San Julián, Bahamitas, Tortugueros, Playa Norte y Xicalango, entre otras.

• **Selvas, humedales, lagunas, esteros, ríos, cenotes, grutas:** 40% del territorio campechano es Área Natural Protegida (Los Petenes, Laguna de Términos, Calakmul, Balam Kin, Balam Kú y Ría Celestún). En el año 2008 México presentó en la lista de sitios candidatos a formar parte del



Playa Isla Aguada.

patrimonio mundial de la UNESCO a los humedales de la Laguna de Términos-Centla y a la eco-región de Los Petenes-Ría Celestún.

• **Sitios arqueológicos subacuáticos:** en los últimos años se han hallado más de 130 sitios arqueológicos frente a las costas de Campeche, éstos abarcan desde la prehistoria hasta el siglo XX.

La mayoría son barcos hundidos ubicados en arrecifes de coral poco profundos; además existen múltiples naufragios codiciados entre los que sobresale la nave almiranta Nuestra Señora

INFORMACIÓN

La zona arqueológica de Calakmul fue declarada por la UNESCO en 2002, Patrimonio Cultural de la Humanidad.

Zona arqueológica de Edzná.



Tortuga Carey.

del Juncal, un galeón de la Flota de la Nueva España que naufragó en 1631 (cargado de monedas de oro y plata). También se encuentran ubicados a más de 100 km frente a la costa, la zona de arrecifes del banco de Campeche, formado por algunos arrecifes emergentes los cuales contienen pequeños cayos: Cayo Arcas (Cayo del Oeste, Cayo del Centro y Cayo del Este); los Arrecifes Triángulos (Triángulo Oeste, Triángulo Este y Triángulo Sur); entre otros. Además existen bancos sumergidos como el Banco Obispo. Todo esto hace de la Sonda de Campeche, un lugar idóneo para la práctica del submarinismo.

ENERGÍA

El estado de Campeche produce el 70% del crudo y más del 30% del gas natural de México, lo que hace que la principal actividad que se desarrolla en esta entidad sea la actividad petrolera.

GASTRONOMÍA

La variada alimentación de los mayas se enriqueció más con la llegada de los españoles, quienes aportaron nuevos componentes y formas de preparación.



Chiles rellenos.



Camarones al coco.

Algunos ingredientes y platos característicos de Campeche son: el cazón con el que se hacen panuchos, empanadas, tamales, tacos y pan de cazón; el pámpano en escabeche; camarones al coco, en paté, en coctel y en platillos calientes. El chile x'catic se prepara con relleno de cazón y capeado. De los cangrejos, se comen las patas en frío, con distintos aderezos. Único en sabor es el papaché, que se cría en los manglares.

El mar:
un gran pilar de la
gastronomía
campechana.

Hay esmedregal, raya, sierra, pulpos, calamares y muchas más especies marinas. Entre los platillos típicos que no provienen del mar, están los tamales de harina colada, rellenos de picadillo de puerco o de carne de gallo, capón con salsa de achiote.

El pibinal, elote tierno cocido, y las tortillitas de maíz nuevo con manteca (xuá), almendras, vainilla, ron, mezcal o aguardiente.

El chile habanero es el más común para las salsas, aunque también son utilizados otros para hacer adobos; el achiote es muy apreciado así como las especias y las hierbas de olor.

Un gran pilar de la gastronomía campechana es sin duda la enorme variedad de productos que el mar le ha proporcionado a sus habitantes desde tiempos inmemoriales. Las diversas especies de pescado y el camarón

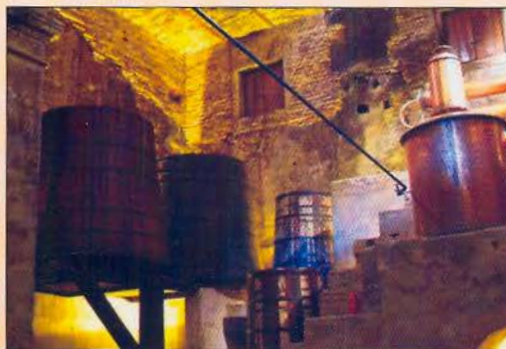

Tequila.

han sido los principales ingredientes de muchos de los alimentos de la región, aunque no hay que olvidar aquellos que pertenecían originalmente a la cultura maya, como el pavo, el venado, el jabalí y posteriormente el cerdo, introducido por los españoles.

La comida campechana es muy similar a la yucateca, de modo que en ella encontramos expresiones culinarias como el queso relleno, la cochinita pibil, el relleno negro, el pan de cazón y el famoso mucbil-pollo. Podemos mencionar algunas especialidades que son dignas del gourmet más exigente, como



los ostiones fritos, el pámpano empapelado con achiote y una pizca de cominos, o el calamar relleno de camarón y los tamales rellenos de hoja de chaya y huevo cocido envueltos en hojas de plátano. En el estado de Campeche siempre encontraremos una pequeña fonda, un rincón o un restaurante en donde podremos saborear otros guisos de la invención de los lugareños, como el pámpano poc-chuk, el pámpano en salsa verde, los cangrejos en distintas formas, la carne de venado asada a las brasas con achiote y, para finalizar, los inmejorables cocteles preparados con variados mariscos.

TRIBUNALES UNITARIOS AGRARIOS

En el estado se encuentra ubicado

el Tribunal Unitario Agrario del Distrito 34 A, con sede en la ciudad de Campeche. ▲



Biblioteca en Campeche.

Fuente:

• <http://es.wikipedia.org>

Fuentes Fotográficas:

- <http://www.en-yucatan.com.mx>
- <http://img383.imageshack.us>
- <http://www.mexico24.org>
- <http://www.scubatravel.co.uk>
- <http://upload.wikimedia.org>
- <http://www.atractivosturisticos.com>
- <http://www.todoparaviajar.com>



GRAL. IGNACIO
ALDAMA
Y GONZÁLEZ
(1780-1811)

Insurgente mexicano que participó en la Independencia de México.

Nació el 7 de mayo de 1780, en San Miguel el Grande (hoy San Miguel de Allende), Guanajuato, donde inició sus estudios y que culminó al recibirse de abogado en la Ciudad de México.

Tiempo después abandonó el ejercicio de su carrera para volver a su tierra natal donde se dedicó exitosamente al comercio. Aunque para 1810 su posición era envidiable y privilegiada, pues era alcalde de San Miguel, era en el fondo un patriota decidido y su convicción no quedó al margen del movimiento insurgente.

Hermano de Juan Aldama, ambos se unieron a la causa encabezada por el cura Miguel Hidalgo y Costilla desde la madrugada del 16 de septiembre de 1810. Participó activamente en la conspiración previa al levantamiento armado y aunque la sublevación misma lo tomó desprevenido, se movilizó rápidamente.

Como alcalde de su ciudad natal y desde su posición hizo las proclamas que mostraban su adhesión al

movimiento y el 24 de septiembre de 1810 firmó un acuerdo en el cual reconoció la autoridad del cura Hidalgo. Este acto, le valió la expulsión del Colegio de Abogados.

Como Aldama no era hombre que faltara a sus ideales, en lugar de asumir una disciplina complaciente, dio las órdenes necesarias para abastecer de víveres al ejército insurgente.

Hecho lo anterior y ante el riesgo que le representaba continuar apoyando la lucha desde afuera, se unió a las filas de la insurgencia en noviembre, justo antes de la batalla de Aculco.

Cuando supo que San Miguel había caído en manos del enemigo, él y Allende marcharon hacia Guanajuato y Guadalajara, donde fue colaborador de la publicación denominada *Despertador Americano*.

En Saltillo, el 6 de febrero de 1811, fue nombrado embajador del movimiento ante Estados Unidos, país al que debería pedir apoyo para adquirir armamento. En su viaje en dirección al norte, fue aprehendido por partidarios realistas argumentando que no tenía su pasaporte en regla. La realidad es que el enemigo sabía cual era el destino del caudillo insurgente.

Fue conducido a la ciudad de Monclova, donde supuestamente se le abrió un juicio sumario y fue juzgado por un consejo de guerra. Finalmente fue fusilado el 20 de junio de 1811.

Al concluir la guerra de Independencia, en 1821, el nombre de Ignacio Aldama fue inscrito con letras de oro en el recinto de la Cámara de Diputados. ▲

Efemérides

ABRIL

1 de abril

1829. Toma posesión como segundo Presidente Constitucional de la República Mexicana, el general Vicente Guerrero.

3 de abril

1427. Proclamación del rey Itzcoatl como soberano de Tenochtitlán.

10 de abril

1789. Nace en la Ciudad de México Leona Vicario, heroína de la Independencia de México.

1919. Muere asesinado en la hacienda de Chinameca, Morelos, el revolucionario Emiliano Zapata, símbolo del agrarismo.

11 de abril

1861. Muere víctima de tifo Francisco González Bocanegra, el autor de la letra del Himno Nacional Mexicano.

14 de abril

1823. Se expide la ley sobre la forma en que debe quedar el Escudo Nacional Mexicano.

MAYO

5 de mayo

1862. Las fuerzas republicanas al mando del general Ignacio Zaragoza derrotan en la Batalla de Puebla al ejército francés.

7 de mayo

1780. Nace Ignacio Aldama, caudillo de la independencia de México, en San Miguel, Guanajuato.

8 de mayo

1753. Nace Miguel Hidalgo y Costilla, precursor de la Independencia, en la hacienda de San Diego de Corralejo en Pénjamo, Guanajuato.

22 de mayo

1942. El Gobierno de México declara la Guerra a los países del eje Berlín-Roma-Tokio.

26 de mayo

1929. Se decreta la autonomía de la Universidad Nacional de México.

JUNIO

5 de junio

1878. Nace el revolucionario mexicano Doroteo Arango, mejor conocido como Francisco "Pancho" Villa.

15 de junio

1888. Nace en Jerez, Zacatecas, el poeta mexicano Ramón López Velarde.

17 de junio

1914. Francisco Villa derrota en Zacatecas a las tropas huertistas y toma la ciudad.

22 de junio

1915. Quedan abolidas las tiendas de raya.

23 de junio

1937. Se decreta la nacionalización de los ferrocarriles mexicanos. ▲

Fuente:

- <http://es.wikipedia.org>
- <http://www.durango.net.mx>
- <http://ciberpasquero.metroblog.com>

Efemérides y personajes de la Historia de México

Quién es quién

EN LOS TRIBUNALES AGRARIOS



Lic. María Antonieta Villegas López

MAGISTRADA DEL DISTRITO 47
PUEBLA, PUE.

Nació en el Distrito Federal. Estudió en la Facultad de Derecho de la Universidad Nacional Autónoma de México y obtuvo su título de Abogada en 1991. En ese mismo año, en el Instituto de Especialización de la Suprema Corte de Justicia de la Nación hizo la Especialización Judicial.

Es, además, experta en Derecho Agrario, Materia de Amparo, Derecho Procesal y Mercantil, Alta Dirección y Programación Neurolingüística gracias a diversos seminarios y diplomados que, Motu proprio, la Licenciada Villegas cursó.

La docencia fue su campo de acción antes de formar parte de los tribunales agrarios. En la Escuela de Derecho de la Universidad Motolinía de Michoacán, fue titular de las asignaturas Metodología Jurídica, Derecho Administrativo y Derecho Agrario; en el Centro Universitario Irlandés impartió las materias Derecho Procesal Agrario y

Derecho Agrario; finalmente, tuvo a su cargo la cátedra Derecho Constitucional en la Universidad Autónoma Benito Juárez.

Comienza su trayectoria en el Tribunal Superior Agrario como Secretaria de Estudio y Cuenta.

Ha sido Magistrada de los tribunales unitarios 42 de Querétaro; 33 de Tlaxcala y 47 de Puebla, del que es titular hasta la fecha.

Máximas Célebres

" Los años enseñan muchas cosas que los días desconocen "

EMERSON

" Por más que la Naturaleza empiece por la razón y termine en la experiencia, nosotros debemos seguir la marcha contraria; es decir: empezar por la experiencia, y con ella investigar la razón "

LEONARDO DA VINCI

" Un asno viejo sabe más que un potro "

QUEVEDO

" El éxito no es nunca una donación, sino una conquista "

ORISON SWEET MARDEN

" Aférrate al presente. Cada situación, cada momento, tiene un valor infinito, porque representa toda una eternidad "

GOETHE

Semilla

GACETA INTERNA DE LOS TRIBUNALES AGRARIOS LA SEMILLA
ES UN ÓRGANO INTERNO DE INFORMACIÓN DEL
TRIBUNAL SUPERIOR AGRARIO EDITADO POR EL

CENTRO DE ESTUDIOS DE JUSTICIA AGRARIA

"DR. SERGIO GARCÍA RAMÍREZ"

NIZA 67 - 3ER. PISO COL. JUÁREZ

C.P. 06600 MÉXICO, D.F.

www.tribunalesagrarios.gob.mx

www.ceja.gob.mx

E-mail: ceja@tribunalesagrarios.gob.mx

DIRECTOR DEL CENTRO

LIC. JORGE MARTÍNEZ CARRILLO

SUBDIRECTOR DE PUBLICACIONES

LIC. JAIME I. GONZÁLEZ CARRANCA

DISEÑO GRÁFICO, FOTOGRAFÍA, DIGITAL Y FORMACIÓN

FERNANDO MUÑOZ VILLARREAL

FOTOGRAFÍA

JANETH AMÉZQUITA SARABIA

TIRAJE: 3,000 EJEMPLARES.



Tribunales Unitarios Agrarios

Casa de la Justicia Agraria

a partir de 1992

Directorio

- 1** Distrito 1
Zacatecas, Zac.
Genaro Codina 710
Col. Centro C.P. 98000
01-492-9222905
Fax. 01-492-9243517
- 1** Distrito 1 a
Aguascalientes, Ags.
Avenida Convención Sur 102 - 202
Col. Centro C.P. 20000
01-449-9139272
Fax. 01-449-9139272
- 2** Distrito 2
Mexicali, B.C.
Calle México 114
Col. Centro
C.P. 21100
01-686-5519433 y 01-686-5519488
Fax. 01-686-5519477
- 2a** Distrito 2 a
Ensenada, B.C.
Diamante 85 - bis
Fracc. Nueva Ensenada 2a. Sección
C.P. 22880 01-646-1762409
Fax. 01-646-1762464
- 3** Distrito 3
Tuxtla Gutiérrez, Chis.
Sa. Poniente Norte 164
Zona Centro C.P. 29000
01-961-6113952 y 01-961-6113960
Fax. 01-961-6113946
- 4** Distrito 4
Tapachula, Chi.
4a. Avenida Sur 37
Col. Centro C.P. 30700
01-962-6250642 y 01-962-6251117
Fax. 01-962-6250953
- 5** Distrito 5
Chihuahua, Chih.
Fernando de Borja 715
Col. San Felipe
C.P. 31240
01-614-4131980 y 01-614-4131981
Fax. 01-614-4131986
- 6** Distrito 6
Torreón, Coah.
Avenida Morelos 81 Pte.
Zona Centro C.P. 27000
01-871-7122693
Fax. 01-871-7125593
- 7** Distrito 7
Durango, Dgo.
Constitución 514 Sur
Zona Centro C.P. 34000
01-618-8138092 y 01-618-8138739
Fax. 01-618-8138093
- 8** Distrito 8
Distrito Federal.
Río Elba 22
Col. Cuauhtémoc C.P. 06500
01-55-55534494
01-55-55534684
Fax. 01-55-55535119
- 9** Distrito 9
Toluca, Méx.
José María Mora 117
Col. Vidriera C.P. 50000
01-722-2140917
Fax. 01-722-2133401 y
01-722-2140919
- 10** Distrito 10
Tlalnepantla, Méx.
Aculco 39 1o., 2o. y 3er. piso
casi Río Lerma Col. La Romana
Tlalnepantla C.P. 54030
01-55-55582505 Fax. 01-55-53570306
- 11** Distrito 11
Guanajuato, Gto.
Carr. Guanajuato - Marfil Km. 1.5
Col. Noria Alta C.P. 36020
01-473-7327462
Fax. 01-473-7327461
- 12** Distrito 12
Chilpancingo, Gro.
Avenida Guerrero 38 Altos
Zona Centro C.P. 39000
01-747-4710017 y
01-747-4729875
Fax. 01-747-4710501
- 13** Distrito 13
Guadalajara, Jal.
Simón Bolívar 280
Col. Américas C.P. 44620
01-33-36164807 y 01-33-36164201
Fax. 01-33-36165054
- 14** Distrito 14
Pachuca, Hgo.
Avenida Cuauhtémoc 606 - B
Zona Centro C.P. 42000
01-771-7182778 y 01-771-7180866
Fax. 01-771-7180914
- 15** Distrito 15
Guadalajara, Jal.
Francisco Rojas González 609
Col. Ladrón de Guevara
C.P. 44650
01-33-36168246 y 01-33-36158081
Fax. 01-33-36168226
- 16** Distrito 16
Guadalajara, Jal.
Libertad 1789
Col. Americana
Sector Juárez C.P. 44160
01-33-38250464
Fax. 01-33-38256320
- 17** Distrito 17
Morelia, Mich.
Avenida Solidaridad 230
esq. Calzada Juárez
Ventura Puente C.P. 58020
01-443-3148492 y 01-443-3240494
Fax. 01-443-3240450
- 18** Distrito 18
Cuernavaca, Mor.
Matamoros 4
Col. San Miguel Acapantzingo
C.P. 62440
Fax. 01-777-3188997
01-777-3186294
- 19** Distrito 19
Tepic, Nay.
Calzada de la Cruz 175
Col. Fray Junípero Serra
C.P. 63169 01-311-2137494
Fax. 01-311-2131227
- 20** Distrito 20
Monterrey, N.L.
París 341
entre Hidalgo y Constitución
Col. Mirador C.P. 64070
01-81-83459256
Fax. 01-81-83450384
- 21** Distrito 21
Oaxaca, Oax.
Heliodoro Díaz Quintas 214
Col. Centro C.P. 68000
01-951-5137603 y 01-951-5139241
Fax. 01-951-5139278
- 22** Distrito 22
Tuxtepec, Oax.
José María Morelos 1191
entre Mancilla y Bonfil
Col. Lázaro Cárdenas C.P. 68320
01-287-8753697 y 01-287-8753658
Fax. 01-287-8753677
- 23** Distrito 23
Texcoco, Méx.
Netzahuacóyotl 222
Col. Centro C.P. 56100
01-595-9554019 y 01-595-9554031
Fax. 01-595-9554032
- 24** Distrito 24
Toluca, Méx.
Pino 108
Col. Ciprés C.P. 50120
01-722-2777072
01-722-2777073
- 25** Distrito 25
Ciudad Potosí, S.L.P.
Cinco de Mayo 435 Planta Alta
Zona Centro C.P. 78000
01-444-8123602, 01-444-8128384 y
01-444-8128212
Fax. 01-444-8128404
- 26** Distrito 26
Culiacán, Sin.
Fray Servando Teresa de Mier 1870
3er. piso
Fracc. Centro C.P. 80000
01-667-7175636
Fax. 01-667-7175646
- 27** Distrito 27
Guasave, Sin.
Dr. de la Torre 113 entre
Norzagaray y Francisco I. Madero
C.P. 81000
01-687-8728817 y 01-687-8727715
Fax. 01-687-8728819
- 28** Distrito 28
Hermosillo, Son.
Revolución 18
Zona Centro C.P. 83000
01-662-2147603
Fax. 01-662-2147906
- 29** Distrito 29
Villahermosa, Tab.
Rosales 227
Zona Centro C.P. 86000
01-993-3129656 y
01-993-3129648
Fax. 01-993-3129673
- 30** Distrito 30
Ciudad Victoria, Tamps.
Calle 13 No. 374 entre Guerrero y
Bravo Zona Centro C.P. 87000
01-834-3100753
Fax. 01-834-3100754
- 31** Distrito 31
Jalapa, Ver.
Avenida Miguel Alemán 33
Col. Aguacatal C.P. 91030
01-228-8426451, 01-228-8426454
y 01-228-8426453
- 32** Distrito 32
Tuxpan, Ver.
Avenida Independencia 114 - C
Col. La Rivera C.P. 92870
01-783-8345843 y 01-783-8345176
Fax. 01-783-8342076
- 33** Distrito 33
Tlaxcala, Tlax.
Avenida Independencia 60 - C
Col. Centro C.P. 90000
01-246-4627712
Fax. 01-246-4627722
- 34** Distrito 34
Mérida, Yuc.
Calle 60 No. 338 letra H
entre 27 x 29
Fracc. Señorial C.P. 97050
01-999-9255045
Fax. 01-999-9255654
- 34a** Distrito 34 a
Campeche, Camp.
Avenida 16 de septiembre s/n
edificio del Palacio Federal 2o. piso
Col. Centro C.P. 24000
01-981-8115189 y 01-981-8114534
Fax. 01-981-8114534
- 35** Distrito 35
Ciudad Obregón, Son.
Avenida 5 de febrero 120 Sur
Col. Centro C.P. 85000
01-644-4136737
Fax. 01-644-4136732
- 36** Distrito 36
Morelia, Mich.
General Miguel Blanco 48
Col. Chapullepec Oriente
C.P. 58260
01-443-3154160 y 01-443-3244656
Fax. 01-443-3244485
- 37** Distrito 37
Puebla, Pue.
Avenida Lancers de Oaxaca 70
Col. Lomas de Loreto
C.P. 72260
01-222-2360628 y 01-222-2360500
Fax. 01-222-2360374
- 38** Distrito 38
Colima, Col.
Avenida José G. Alcaraz 1651
Fracc. Real Vistahermosa
C.P. 28010
01-312-3144303
Fax. 01-312-3145508
- 39** Distrito 39
Mazatlán, Sin.
Río Quelite 27
Fracc. Tellería C.P. 82017
01-669-9821588
Fax. 01-669-9822005
- 40** Distrito 40
San Andrés Tuxtla, Ver.
Aquilés Serdán 87
Col. Centro C.P. 95700
01-294-9422349
Fax. 01-294-9421919
- 41** Distrito 41
Acapulco, Gro.
Cristóbal Colón 9
Manzana Alonso Martín
Fracc. Magallanes C.P. 39670
01-744-4866346
01-744-4866345
- 42** Distrito 42
Querétaro, Qro.
5 de Mayo 208 - B
casi esquina Circunvalación
Col. Centro Histórico C.P. 76000
01-442-2237549 y 01-442-2237550
Fax. 01-442-2237517
- 43** Distrito 43
Tampico, Tamps.
Encino 100 1er. piso esq. Av.
Hidalgo Col. Águila
Zona Centro C.P. 89230
01-833-2172360 y 01-833-2172466
Fax. 01-833-2172360
- 44** Distrito 44
Chetumal, Q. Roo.
Plutarco Elías Calles 324
esquina Ricardo Flores Magón
Col. Centro C.P. 77000
01-983-8324990
Fax. 01-983-8324902
- 45** Distrito 45
Ensenada, B.C.
Av. Diamante 85 bis
Fracc. Nueva Ensenada
Segunda Sección C.P. 22880
01-646-1762409 y 01-646-1521592
- 46** Distrito 46
Huajuapán de León, Oax.
Porfirio Díaz 4-A
(interior edificio San Francisco)
Col. Centro C.P. 69000
01-953-5329671
Fax. 01-953-5322793
- 47** Distrito 47
Puebla, Pue.
Calle 15 Poniente No. 106
Col. El Carmen C.P. 72530
01-222-2374439 y 01-222-2377436
Fax. 01-222-2374436
- 48** Distrito 48
La Paz, B.C.S.
Legaspy 810
esquina Héroes de Independencia
Col. Centro C.P. 23000
01-612-1232222
Fax. 01-612-1232141
- 49** Distrito 49
Cuautla, Mor.
Avenida Reforma 724
Col. Manantiales C.P. 62746
01-735-3532760
Fax. 01-735-3532860

La Semilla

TRIBUNALES UNITARIOS AGRARIOS

- Zacatecas • Aguascalientes • Mexicali • Ensenada • Tuxtla Gutiérrez • Tapachula • Chihuahua • Torreón • Durango • Distrito Federal • Toluca • Tlalnepantla • Guanajuato • Chilpancingo • Guadalajara • Pachuca • Guadalajara • Guadalajara • Morelia • Cuernavaca • Tepic • Monterrey • Oaxaca • Tuxtepec • Texcoco • Toluca • San Luis Potosí • Culiacán • Guasave • Hermosillo • Villahermosa • Ciudad Victoria • Jalapa • Tuxpan • Tlaxcala • Mérida • Campeche • Ciudad Obregón • Morelia • Puebla • Colima • Mazatlán • San Andrés Tuxtla • Acapulco • Querétaro • Tampico • Chetumal • Chihuahua • Huajuapán de León • Puebla • La Paz • Cuautla •



Casa de la
Justicia Agraria

desde 1992

TRIBUNAL SUPERIOR AGRARIO